KMÜ Bizbize Türkçe

Bilim, Kültür ve Sanat Dergisi

YIL: 3 SAYI: 6

ISSN: 2618 - 6233

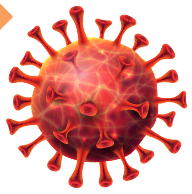

KORONAVİRÜS NEDİR?
KOVİD-19 ARAŞTIRMALARI
KÜRESEL HEGEMONYADA DİL
DÜNYA KORONAVİRÜS SAYILARI
KORONAVİRÜSÜN DÜNYADAKİ SEYRİ
KMÜ, TÜRKİYE'NİN YÜKSELEN DEĞERİ
743. TÜRK DİL BAYRAMI BURUK KUTLANDI
MİLLİ EĞİTİM BAKANI SELÇUK'TAN KMÜ'YE ZİYARET
ERMENEK'E YENİ BİR MESLEK YÜKSEKOKULU AÇILDI
KMÜ, DİJİTAL ALTYAPISIYLA ÖĞRENCİLERİN YANINDA
KMÜ BASKETBOL VE VOLEYBOL TAKIMLARINDAN İKİ KUPA
ENGELSİZ ÜNİVERSİTELERDE KMÜ'YE DÖRT BAYRAK ÖDÜLÜ
ÜNİVERSİTE, TÜM İMKÂNLARI İLE KOVİD-19 MÜCADELESİNDE
SAĞLIK ÇALIŞANLARI İÇİN YÜZ KORUYUCU ŞEFFAF SİPERLİK
AHMET KELEŞOĞLU DİŞ HEKİMLİĞİ FAKÜLTESİ ÖĞRENCİ ALACAK

Sahibi
Karamanoğlu Mehmetbey Üniversitesi
Adına
Prof. Dr. Mehmet AKGÜL

Yayın Kurulu
Prof. Dr. Birol ÜNER
Prof. Dr. İbrahim YILMAZ
Prof. Dr. Nesip AKTAN

Sorumlu Yazı İşleri Müdürü
Mustafa BAHAR

Editörler
Prof. Dr. Ercan OKTAY
Ahmet TÜFEKCİ
Doç. Dr. İbrahim Ethem BİLİCİ
Öğr. Gör. Aliye KIRAY

Yayın Koordinatörü
Öğr. Gör. Aliye KIRAY

Grafik Tasarım
Sıdıka ÖZDEMİR

Yayın Ekibi
Murat BEYAZ
Mahmut TANRIVERDİ
Aydın GÜLER
Özlem PİŞKİN

"Şimden gerü hiç kimesne divanda, dergahta, bargahta, meclisde ve meydanda Türk dilinden gayrı söz söylemeye"

Karamanoğlu Mehmet Bey
13 Mayıs 1277

İletişim
bizbize@kmu.edu.tr
www.kmu.edu.tr/bizbize
0338 226 20 37

Yayın Tipi
Yerel Süreli
KARAMAN

İÇİNDEKİLER

2 SUNUŞ: KORONAVİRÜSLE YAŞARKEN
4 KMÜ TÜRKİYE'NİN YÜKSELEN DEĞERİ
6 KMÜ, TÜBİTAK PROJELERİNE HIZ KAZANDIRDI
7 YENİ BÖLÜM VE PROGRAMLAR: YENİ UFUKLAR
8 ERMENEK'E YENİ BİR MESLEK YÜKSEKOKULU AÇILDI
10 HAYIRSEVER İŞADAMI AHMET KELEŞOĞLU, DUALARLA ANILDI
11 AHMET KELEŞOĞLU DİŞ HEKİMLİĞİ FAKÜLTESİ ÖĞRENCİ ALACAK
12 MİLLİ EĞİTİM BAKANI SELÇUK'TAN KMÜ'YE ZİYARET
14 UNİKOP 2020 DEVİR TESLİM TÖRENİ
16 2. BASIN BULUŞMASI
22 KMÜ'YE DÖRT BAYRAK ÖDÜLÜ
24 KARAMAN DEVLET HASTANESİ BİRLİKTE KULLANIM PROTOKOLÜ
33 743. TÜRK DİL BAYRAMI BURUK KUTLANDI
36 KOP BÖLGESİ ÜNİVERSİTELERİNE E-İHALE EĞİTİMİ
38 EĞİTİM-ÖĞRETİMDE YENİ YÖNTEM VE YAKLAŞIMLAR
41 KARAMAN'IN ÇİFTÇİLERİ KMÜ'DE BİRARAYA GELDİ
46 KÜRESEL HEGEMONYADA DİL
48 27 MAYIS'TAN 15 TEMMUZ'A ARA DURAK: 28 ŞUBAT
51 İDLİB ŞEHİTLERİ ANILDI
57 DÜNYA KADINLAR GÜNÜNDE ŞEHİT ANNELERİ UNUTULMADI
59 KMÜ'DEN ANLAMLI SERGİ: 12 MART VE 18 MART
62 KMÜ BASKETBOL VE VOLEYBOL TAKIMLARINDAN İKİ KUPA
63 BİLİMİN VE KÜLTÜRLERİN BİRLEŞTİĞİ ÜNİVERSİTE
65 FEN VE MATEMATİĞİ SEVDİREN PROJE YENİDEN ÖĞRENCİLERLE
66 ÖZEL GEREKSİNİMLİ ÖĞRENCİLER TARIM VE DOĞA İLE TANIŞACAK
67 MÜHENDİSLİK FAKÜLTESİ ÖĞRENCİLERİNDEN TÜBİTAK BAŞARISI
68 ÇİFTÇİLERİN HAYATINI KOLAYLAŞTIRACAK PROJE
68 KMÜ ÖĞRENCİLERİ TEKNOFEST İÇİN İDDİALI
74 TEKNOFEST'E REKOR BAŞVURU
75 SYEDRA ANTİK KENTİNDE ARKEOLOJİK ÇALIŞMALAR BAŞLIYOR
76 KMÜ, KORONAVİRÜSE KARŞI ETKİLİ BİR MÜCADELE SERGİLİYOR
79 ÜNİVERSİTE, TÜM İMKÂNLARI İLE KOVİD-19 MÜCADELESİNDE
80 KOVİD-19 ANALİZ SÜRECİNE YERİNDE İNCELEME
81 KMÜ, DİJİTAL ALTYAPISIYLA ÖĞRENCİLERİN YANINDA
82 SAĞLIK ÇALIŞANLARI İÇİN YÜZ KORUYUCU ŞEFFAF SİPERLİK
86 KOVİD-19 ARAŞTIRMALARI
92 KORONAVİRÜS NEDİR?
93 KORONAVİRÜSÜN DÜNYADAKİ SEYRİ
98 DÜNYA KORONAVİRÜS SAYILARI
102 SON KORONAVİRÜS SALGINI: COVİD-19
106 TÜRKLERDE TIP VE KARAMANLI İKİ HEKİM
109 KARAMAN'IN TABİAT ELÇİSİ PROF. DR. HİKMET BİRAND

Koronavirüsle Yaşarken

Kıymetli KMÜ Bizbize Türkçe Dergisi Okurları,

Karamanoğlu Mehmetbey Üniversitesi olarak altı ayda bir çıkardığımız dergimizin yeni sayısıyla tekrar sizlerle birlikteyiz.

Dünyada 2019 yılı sonunda başlayan ve 2020 yılı süresince de etkileri artarak devam eden koronavirüs salgınının gölgesinde bir altı ayı tamamladık. Bu süreçte tüm insanlık olarak eğitim-öğretim hayatından işe, seyahatten alışverişe, spordan kültürel faaliyetlere kadar hayatlarımız ciddi anlamda etkilendi ve yaşamımızın pekçok alanı belki bir daha hiçbir zaman eskisine benzemeyecek şekilde değişip dönüştü.

Üniversiteler olarak, koronavirüsün ülkemizde görüldüğü 11 Mart tarihinden birkaç gün sonra yüz yüze eğitime ara verdik. Bu tarihten itibaren vakaların ülkemizde her geçen gün artış göstermesi nedeniyle Sağlık Bakanlığının tavsiyesi ve Yükseköğretim Kurulu Başkanlığının onayıyla üniversitelerde dönem sonuna kadar yüz yüze eğitim ve sınav yapılmaması kararlaştırıldı. O nedenle biz de tüm dersleri ve sınavlarımızı online olarak ve uzaktan öğretim yöntemleriyle gerçekleştirdik.

Salgın süresince özellikle bilim camiası, sağlık camiası ve devlet yöneticilerimiz büyük bir özveriyle gece gündüz demeden çalıştılar. Onların uyarıları ve yönlendirmeleriyle attığımız adımlar sonucu koronavirüs ülkemizde kontrollü bir şekilde varlığını sürdürdü. Maalesef millet olarak bu süreçte biz de binlerce can verdik ancak buna rağmen iyileşen onbinlerce hastamızın olması hepimizin yüreğine su serpti. Salgına karşı mücadelemiz devlet-millet birlikteliğiyle başarılı bir şekilde yürütüldü ve yürütülmeye devam ediyor.

Dünyada yüzbinlerce insanın canına mal olan koronavirüs salgını hepimize şunu öğretti ki insanlık olarak aynı geminin yolcuları, aynı denizin köpükleriyiz. Birbirimizden habersiz olarak dünyanın neresinde yaşarsak yaşayalım nihai gerçeğimiz olan ölüm karşısında hepimiz aynı derecede çaresiz ve aynı bilinmezlikler içinde eşitiz. Bu belki hep böyleydi ama hiçbir zaman bu denli gözümüzün önünde cereyan etmedi ve bu denli bizi kavramadı.

Hepimizi derinden etkileyen koronavirüs salgını, bundan sonrası için insanlarda özellikle sağlık ve yaşamın kıymeti anlamında yeni bir bilince yol açacaktır. Bu salgın aynı zamanda kendi sağlığımız ve iyi halimiz kadar dünyanın herhangi bir köşesindeki bir insanın yaşamı hakkında da düşünmemize ve onunla ortak bir gelecek inşa etme isteğimize de sebep olacaktır. Dilerim ki dünyamız, eskisinden daha iyi bir hal alır ve insanlar her geçen gün daha barışçıl, daha adil, daha anlayışlı ve daha incelikli bir düşünceye sahip olur. Elbirliğiyle yok ettiğimiz güzellikleri yine elbirliğiyle inşa etmenin vakti geldi de geçiyor bile.

Koronavirüs özel sayısı olarak hazırladığımız dergimizin bu baskısında salgın sürecinde dünyada yaşananlar ve vakanın en fazla görüldüğü ülkelere ilişkin verilerin yanı sıra bilimsel makaleler ve araştırmalara yer verdik. Ayrıca üniversitemizde salgın öncesinde ve salgın süresince yaşanan gelişmeler ve gerçekleştirilen etkinlikleri de sayfalarımızda paylaştık. Dergimizin tüm okurlarımız için azami düzeyde fayda sağlamasını diliyor; tekrar daha sağlıklı ve mutlu günlerde buluşmak temennisiyle selam ve saygılarımı sunuyorum.

Prof. Dr. Mehmet AKGÜL
Rektör

YALNIZCA KARAMAN'IN DEĞİL, TÜRKİYE'NİN YÜKSELEN DEĞERİ

KARAMANOĞLU MEHMETBEY ÜNİVERSİTESİ **AKADEMİK PERFORMANS SIRALAMASINDA** YÜKSELİŞİNİ SÜRDÜRÜYOR.

Üniversitede fiziki yapılanmayla eşzamanlı olarak yürütülen akademik çalışmalar, meyvesini her geçen gün daha fazla veriyor.

2015 yılında yürürlüğe giren akademik teşvik sistemini temel alarak devlet üniversiteleri ve fakültelerinin başarı sıralamasını paylaşan Üniversite Araştırmaları Laboratuvarı (ÜniAr), 2020 verilerini açıkladı. Öğretim elemanlarının farklı alanlardaki performanslarını değerlendiren sıralamada KMÜ birçok akademik birimi ile başarılı sonuçlar elde etti.

Akademik Birimler	KMÜ'nün Sıralaması	Değerlendirilen Üniversite Sayısı
Kamil Özdağ Fen Fakültesi	1.	20
Mühendislik Fakültesi	3.	60
Sağlık Bilimleri Fakültesi	10.	50
Edebiyat Fakültesi	15.	25
Beden Eğitimi ve Spor Yüksekokulu	17.	30
İktisadi ve İdari Bilimler Fakültesi	18.	60
İslami İlimler Fakültesi	29.	45
Eğitim Fakültesi	32.	60

Aynı Dönemde Kurulan 70 Üniversite Arasında 8'inci, 123 Devlet Üniversitesi Arasında 26'ncı

Karamanoğlu Mehmetbey Üniversitesi, 123 devlet üniversitesinin puanlandığı Devlet Üniversiteleri Genel Sıralamasında 26'ncı olurken, 2006 Yılından Sonra Kurulan Devlet Üniversiteleri Sıralamasında ise 70 üniversite arasından 8'inci sıraya yerleşerek büyük bir başarıya imza attı.

Kamil Özdağ Fen Fakültesi 1'inci, Mühendislik Fakültesi 3'üncü, Sağlık Bilimleri Fakültesi 10'uncu Oldu

Fakülte bazında yapılan sıralamada ise Karamanoğlu Mehmetbey Üniversitesi yine başarılı bir grafik çizdi.

"Üniversitemiz yalnızca Karaman'ın değil, ülkemizin yükselen değerleri arasında yer alıyor"

Devlet Üniversiteleri ve Fakülteleri Sıralamasında elde edilen başarıdan dolayı üniversite akademisyenlerini tebrik eden KMÜ Rektörü Prof. Dr. Mehmet Akgül, "Fiziki yapılanmanın yanında üniversitemiz bunu akademik altyapısı ile de destekleyerek yükselişini yeni başarılarla pekiştirmektedir. Bu başarı, mesai arkadaşlarımıza ihtiyaç duydukları çalışma ortamı temin edildiğinde bunun bilimsel üretkenliğe yansıdığının ve verilen emeğin en iyi şekilde karşılık bulduğunun da göstergesidir. KMÜ ailesi olarak önce bölgemizde sonra küresel ölçekte üniversitemiz hak ettiği yere gelene kadar gayretlerimiz devam edecek. Üniversitemizin gerek genel sıralamada gerekse aynı dönemde kurulan diğer üniversitelerle yarıştığı sıralamada elde ettiği başarı şüphesiz hepimizi gururlandırmıştır. Elde edilen başarı ile üniversitemiz yalnızca Karaman'ın değil, ülkemizin de yükselen değerleri arasında yer aldığını göstermiştir. Bu başarının elde edilmesinde emeği geçen öğretim elemanlarımızı yürekten kutluyorum." dedi.

KMÜ, TÜBİTAK PROJELERİNE HIZ KAZANDIRDI

ARAŞTIRMACILAR BİLİMSEL PROJELERE ARA VERMEKSİZİN DEVAM EDİYOR

ÜLKEMİZDE SAYILARI HER GEÇEN GÜN ARTAN ÜNİVERSİTELER, BİLİMSEL İLERLEMEYE VE TOPLUMSAL KALKINMAYA YAPTIKLARI KATKILAR İLE KENDİLERİNDEN SÖZ ETTİRMEYE DEVAM EDİYORLAR.

Ülkemizin genç üniversitelerinden birisi olan Karamanoğlu Mehmetbey Üniversitesi (KMÜ) de yapmış olduğu bilimsel çalışmalarla yükseköğretim camiasında her geçen gün yerini daha da sağlamlaştırıyor.

KMÜ'nün kuruluşundan itibaren başlayan bilimsel çalışmalar TÜBİTAK tarafından da destekleniyor. Günümüze kadar 48 adet TÜBİTAK projesine imza atan KMÜ'de, bu projelerin 26'sı 2007-2017 yıllarını kapsayan kuruluş döneminde gerçekleştirildi. Prof. Dr. Mehmet Akgül'ün rektör olarak görevi devraldığı dönemden itibaren ise bilimsel çalışmalar hız kazanarak 2017'den günümüze kadar 22 adet TÜBİTAK projesi başlatıldı. Bu projelerden 6'sı sonuçlanırken 12'si halen yürürlükte ve 4'ünün de sonuç raporu kabul edildi.

Üniversitenin kuruluşundan bu yana gerçekleştirilen 48 projenin 30'u Mühendislik Fakültesi ve 15'i Kamil Özdağ Fen Fakültesi bünyesinde yürütülürken diğerleri Eğitim Fakültesi, Sağlık Bilimleri Fakültesi ve Teknik Bilimler Meslek Yüksekokulu bünyesinde gerçekleştirildi.

KMÜ, 150 Üniversite İçinde 21'inci Sırada

KMÜ, yapılan bilimsel çalışmaların neticesinde üniversitelerin son beş yıllık TÜBİTAK proje desteği karnesi olarak tabir edilen ARDEB (Araştırma Destek Programları Başkanlığı) destekleri sıralamasında da istikrarlı bir başarı örneği sergileyerek 'Proje Sunma ve Kabul Oranları'nın değerlendirildiği listede 150 üniversite içerisinde 21'nci sıraya yerleşti.

"Çok sayıda bilimsel projeye imza atan akademisyenlerimizi tebrik ediyorum"

KMÜ'de yürütülen bilimsel araştırmalarla ilgili değerlendirmelerde bulunan Rektör Prof. Dr. Mehmet Akgül, üniversitenin kuruluşundan bu yana gerçekleştirilen bilimsel projelerin sayı ve nitelik bakımından önemli bir düzeyde olduğunu hatırlatarak, "Üniversitemiz kuruluş aşamasındaki ilk on yılında 26 adet TÜBİTAK ve 229 adet BAP (Bilimsel Araştırma Projeleri) projesinin yanı sıra pek çok bilimsel çalışmaya daha imza atmıştır. Biz de göreve geldiğimiz günden itibaren akademik ve fiziki altyapımızı güçlendirmeye ve bilimsel proje sayılarını arttırmaya gayret gösterdik. Nihayet son üç yılda 22 adet TÜBİTAK ve 112 adet BAP olmak üzere pekçok bilimsel proje üniversitemiz bünyesinde başlatılmış olup bunların bir kısmı halen yürütülmektedir. Bu vesileyle ilimiz, ülkemiz ve bilim camiası için son derece önemli olan çok sayıda araştırma ve bilimsel projeye imza atan akademisyenlerimizi tebrik ediyor, başarılarının devamını diliyorum." dedi.

YENİ BÖLÜM VE PROGRAMLAR: YENİ UFUKLAR

Karamanoğlu Mehmetbey Üniversitesinde 2017 yılı başından 2019 sonuna kadar 22 yeni lisans ve 17 yeni önlisans programı ile 45 yeni lisansüstü program açılırken 2020 yılının ilk altı ayında da 3 yeni lisans, 7 yeni önlisans programı ile 7 yeni lisansüstü program daha açıldı. Böylece üniversitede eğitim-öğretim verilen toplam lisans programı sayısı 56'ya, önlisans programı sayısı 74'e, lisansüstü program sayısı da 69'a yükseldi.

Üniversite Rektörlüğünün teklifi ve Yükseköğretim Kurulunun kararı ile üniversite bünyesinde son altı ayda açılan programların listesi şöyle:

Ahmet Keleşoğlu Diş Hekimliği Fakültesi	Diş Hekimliği
Edebiyat Fakültesi	İngiliz Dili ve Edebiyatı (İngilizce)
Eğitim Fakültesi	Türkçe Öğretmenliği
Sağlık Hizmetleri Meslek Yüksekokulu	Evde Hasta Bakımı (İ. Ö)
	Optisyenlik
Sosyal Bilimler Meslek Yüksekokulu	Pastacılık ve Ekmekçilik
	Sağlık Kurumları İşletmeciliği
Teknik Bilimler Meslek Yüksekokulu	Harita ve Kadastro
	Seracılık
	Üretimde Kalite Kontrol
Sosyal Bilimler Enstitüsü	Rekreasyon Yönetimi (Doktora)
	Yönetim Bilişim Sistemleri (Doktora)
	Arkeoloji (Tezli Yüksek Lisans)
	Sınıf Eğitimi (Tezli Yüksek Lisans)
	Sınıf Eğitimi (Tezsiz Yüksek Lisans)
	Yeni Medya (Tezli Yüksek Lisans)
Sağlık Bilimleri Enstitüsü	Çocuk Sağlığı ve Hastalıkları Hemşireliği Doktora)

ERMENEK'E YENİ BİR MESLEK YÜKSEKOKULU AÇILDI

UYSAL-HASAN KALAN SAĞLIK HİZMETLERİ MYO KURULDU

Karamanoğlu Mehmetbey Üniversitesi (KMÜ) Rektörü Prof. Dr. Mehmet Akgül ile Ermenekli Hayırsever İşadamı Hasan Kalan arasında 2018 yılı mart ayında imzalanan protokol gereği yapımına başlanan Uysal-Hasan Kalan Sağlık Hizmetleri Meslek Yüksekokuluna YÖK'ten onay çıktı.

Binasının yapımı tamamlanan Uysal-Hasan Kalan Sağlık Hizmetleri Meslek Yüksekokulu, Üniversite Senatosunun teklifiyle, Yükseköğretim Genel Kurulunun 16.01.2020 tarihli toplantısında alınan karar gereği resmen kuruldu.

Karamanoğlu Mehmetbey Üniversitesine bağlı olarak Ermenek›te açılan Uysal-Hasan Kalan Sağlık Hizmetleri Meslek Yüksekokulu, 21 derslik ve 2 laboratuvar ile 24 adet öğretim görevlisi ve idari görevli odası olan, 4 katlı ve 5 bin 954 metrekare kapalı alana sahip binasında hizmet verecek.

Üniversite bünyesinde Uysal-Hasan Kalan Sağlık Hizmetleri Meslek Yüksekokulunun açılmasının sevindirici bir gelişme olduğunu söyleyen KMÜ Rektörü Prof. Dr. Mehmet Akgül, «Ermenekli Hayırsever İşadamımız Hasan Kalan Beyefendi tarafından yaptırılan ve yaklaşık 12 milyon TL'ye mal olan Uysal-Hasan Kalan Sağlık Hizmetleri Meslek Yüksekokulunun açılması, her şeyden önce gençlerimiz ve ülkemiz için önemli bir eğitim yatırımıdır. Meslek Yüksekokulumuz bünyesinde sağlık sorunlarının tedavi edilmesi ve her türlü koruyucu, iyileştirici ve rehabilite edici uygulamalar için sağlık elemanları yetiştirilmesini amaçlıyoruz. Bu nedenle en kısa sürede öğretim elemanı tedarik ederek Meslek Yüksekokulumuzu öğrencilerle buluşturmayı hedeflemekteyiz. Yüksekokulun açılmasında büyük emeği olan TBMM Plan ve Bütçe Komisyonu Başkanı Lütfi Elvan'a, YÖK Başkanımız Prof. Dr. M. A. Yekta Saraç'a, Karaman Milletvekillerimiz Dr. Recep Şeker ve Av. Selman Oğuzhan Eser›e, bu önemli yatırımı insanımıza armağan eden Hemşerimiz Sayın Hasan Kalan Beyefendiye şahsım ve üniversitem adına teşekkürlerimi sunuyor; yeni meslek yüksekokulumuzun hayırlı olmasını diliyorum.» dedi.

UYSAL VE HASAN KALAN SAĞLIK HİZMETLERİ MYO'DA YENİ PROGRAMLAR AÇILDI, AKADEMİK GELİŞİM BAŞLADI

KARAMANOĞLU MEHMETBEY ÜNİVERSİTESİNDE (KMÜ) YENİ KURULAN ERMENEK UYSAL VE HASAN KALAN SAĞLIK HİZMETLERİ MESLEK YÜKSEKOKULU'NUN AKADEMİK GELİŞİMİ BAŞLADI.

Binasının yapımına 2018 yılında başlanan ve resmi kuruluşu 2020 yılı ocak ayında gerçekleşen Uysal ve Hasan Kalan Sağlık Hizmetleri Meslek Yüksekokulunda akademik yapılanma süreci hız kazandı.

Üniversite Senatosunun teklifi ve Yükseköğretim Genel Kurulunun 04.03.2020 tarihli toplantısında alınan karar gereği Ermenek Uysal ve Hasan Kalan Sağlık Hizmetleri Meslek Yüksekokulu bünyesinde yedi program açılması uygun görüldü. Buna göre meslek yüksekokulunda öncelikli olarak Acil Durum ve Afet Yönetimi, Fizyoterapi, Engelli Bakım ve Rehabilitasyon, Eczane Hizmetleri, İlk ve Acil Yardım, Yaşlı Bakımı ve Evde Hasta Bakımı Programlarının açılması kararlaştırıldı. Yükseköğretim Genel Kurulunun bu kararının ardından üniversitede ilgili programlara akademisyen alım süreci başlatılacak.

Karamanoğlu Mehmetbey Üniversitesi Rektörü Prof. Dr. Mehmet Akgül, 16 Ocak 2020 tarihinde kurulan Uysal ve Hasan Kalan Sağlık Hizmetleri Meslek Yüksekokulunun önemli bir eğitim yatırımı olduğunun altını çizerek "Resmi prosedürlerin tamamlanmasıyla birlikte meslek yüksekokulumuz hızlı bir akademik gelişim sürecine girmiştir. Gerekli aşamaları ivedilikle tamamlayıp meslek yüksekokulumuzu en kısa sürede öğrencilerle buluşturmayı hedefliyoruz. Yeni açılan ve sağlık sektörüne donanımlı bireyler yetiştirmeyi amaçlayan programlarımızın şimdiden ilçemize, şehrimize ve ülkemize hayırlı olmasını diliyor; meslek yüksekokulumuzun kurulmasına destek veren başta Ermenekli Hayırsever İş İnsanı Hasan Kalan Beyefendi olmak üzere tüm kişi ve kurumlara teşekkür ediyorum." dedi.

HAYIRSEVER İŞADAMI AHMET KELEŞOĞLU, DUALARLA ANILDI

ERMENEKLİ HAYIRSEVER İŞADAMI DR. AHMET KELEŞOĞLU, VEFATININ BEŞİNCİ YILINDA KONYA MUSALLA MEZARLIĞINDA BULUNAN KABRİ BAŞINDA DUALARLA ANILDI.

Anma programına Selçuk Ecza Holding Yönetim Kurulu Başkanı M. Sonay Gürgen, Karamanoğlu Mehmetbey Üniversitesi Rektörü Prof. Dr. Mehmet Akgül, Selçuk Üniversitesi Eski Rektörü Prof. Dr. Süleyman Okudan, Necmettin Erbakan Üniversitesi Rektör Yardımcısı Prof. Dr. Zekeriya Mızırak ile İlahiyat Fakültesi Dekanı Prof. Dr. Fikret Karapınar, Selçuk Üniversitesi İslami İlimler Fakültesi Dekanı Prof. Dr. Ramazan Altıntaş, Konya Eczacı Odası Başkanı Adem Açıkgöz, Ahmet ve Nezahat Keleşoğlu Vakfı yönetici ve üyeleri, Selçuk Ecza Holding çalışanları ile Merhum Ahmet Keleşoğlu'nun ailesi ve yakınları katıldı.

Törende konuşan Selçuk Ecza Holding Yönetim Kurulu Başkanı M. Sonay Gürgen, "14 Ocak 2015'te kaybettiğimiz vakfımızın, şirketlerimizin kurucusu ve yönetim kurulu başkanımız Merhum Ahmet Keleşoğlu; insanlığı, beyefendiliği, yöneticiliği, ilkeleri ve hizmet verdiğimiz sektörlerin gelişimine yaptığı katkılarla hepimize örnek olmuş, eğitim gönüllüsü ve hayırsever bir işadamıdır. Ülke genelinde yaptığı hayırseverliği özellikle eğitimde olmuştur. Vakfımız Necmettin Erbakan Üniversitesi İlahiyat Fakültesi ve Karamanoğlu Mehmetbey Üniversitesi Diş Hekimliği Fakültesi okul ve hizmet binalarını yaptırmakta; ayrıca binlerce öğrenciye burs vermektedir. Merhum Ahmet Keleşoğlu'nun hayırseverliği yolunda hizmetlerimiz tüm hızıyla devam edecektir. Bütün çabamız onun huzur içinde uyuyabilmesi. Merhum Dr. Ahmet Keleşoğlu'nun ebediyete intikalinin beşinci yılında, kendisini her geçen gün daha da büyüyen özlemle, sevgi, saygı ve rahmetle anıyoruz." dedi.

Törende konuşan Karamanoğlu Mehmetbey Üniversitesi Rektörü Prof. Dr. Mehmet Akgül ise Merhum Dr. Ahmet Keleşoğlu'nun iyi bir insan olmanın yanı sıra eğitim gönüllüsü hayırsever bir işadamı olduğunu belirterek şunları söyledi: "Ermenekli hayırsever işadamı Dr. Ahmet Keleşoğlu'nun anısına Karamanoğlu Mehmetbey Üniversitesinde yaptırılmakta olan Diş Hekimliği Fakültesi, onun hayatta iken gerçekleştirdiği pekçok eğitim yatırımın bir devamıdır. Kendisine bir kez daha Allah'tan rahmet diliyorum. Mekanı cennet olsun, nurlar içinde yatsın."

Merhum Dr. Ahmet Keleşoğlu'nu anma programı, okunan dualarla sona erdi. Törenin ardından Selçuk Ecza Holding Yönetim Kurulu Başkanı M. Sonay Gürgen ve Rektör Prof. Dr. Mehmet Akgül, Selçuk Ecza Holding hizmet binasında bir görüşme gerçekleştirerek Karamanoğlu Mehmetbey Üniversitesinde yapımı devam eden Ahmet Keleşoğlu Diş Hekimliği Fakültesi ile ilgili istişarede bulundular.

AHMET KELEŞOĞLU DİŞ HEKİMLİĞİ FAKÜLTESİ ÖĞRENCİLERLE BULUŞUYOR

KARAMANOĞLU MEHMETBEY ÜNİVERSİTESİ AHMET KELEŞOĞLU DİŞ HEKİMLİĞİ FAKÜLTESİNE ÖĞRENCİ ALINACAK.

Binası Ahmet ve Nezahat Keleşoğlu Vakfı tarafından yaptırılan fakülteye, KMÜ Rektörlüğünün teklifi ve Yükseköğretim Genel Kurulunun kararıyla 60 öğrenci alınması onaylandı.

5 Aralık 2018 tarihli Resmî Gazete'de yayımlanarak kurulması kararlaştırılan ve yaklaşık bir yıl önce temeli atılan fakülte, 2020-2021 dönemi itibariyle öğrencilerle buluşarak eğitim-öğretime başlayacak.

Karamanoğlu Mehmetbey Üniversitesi bünyesinde, geçen yıl eğitim-öğretime başlayan Tıp Fakültesinin ardından Ahmet Keleşoğlu Diş Hekimliği Fakültesinin de faaliyete geçmesinin son derece sevindirici olduğunu belirten Rektör Prof. Dr. Mehmet Akgül, "Bölgemizin ihtiyaç ve beklentileri doğrultusunda üniversitemizi özellikle dil, gıda, tarım ve enerji alanlarının yanı sıra sağlık alanında da güçlendirmeye çalışıyoruz. Son zamanlarda küresel ölçekte yaşadığımız salgın da ülke olarak sağlık sektöründe ne kadar güçlü olduğumuzu ve güven verdiğimizi bir kez daha gösterdi. Karamanoğlu Mehmetbey Üniversitesi olarak devletimizin desteği, milletimizin güveni ve hayırseverlerimizin yardımıyla akademik altyapımızı geliştirmeye ve yeni akademik birimler açmaya devam ediyoruz." dedi.

Rektör Akgül, Ahmet Keleşoğlu Diş Hekimliği Fakültesine öğrenci kabulünün adaylar için yeni bir alternatif fırsat olduğu kadar, üniversite akademik personeli açısından da heyecan verici bir gelişme olduğunu belirterek "Fakültemizin açılmasında emeği olan başta Cumhurbaşkanımız Sayın Recep Tayyip Erdoğan olmak üzere, TBMM Plan ve Bütçe Komisyonu Başkanı Sayın Lütfi Elvan'a, Milletvekillerimize, Yükseköğretim Kurulu Başkanı Sayın Prof. Dr. M. A. Yekta Saraç'a, tüm devlet yetkililerimiz ile Ahmet ve Nezahat Keleşoğlu Vakfı Yönetim Kurulu Başkanı Sayın M. Sonay Gürgen'e şükranlarımı sunuyorum." dedi.

MİLLİ EĞİTİM BAKANI SELÇUK'TAN KMÜ'YE ZİYARET

Bir dizi programa katılmak üzere Karaman'a gelen Milli Eğitim Bakanı Ziya Selçuk, Karamanoğlu Mehmetbey Üniversitesi Rektörü Prof. Dr. Mehmet Akgül'ün de konuğu oldu.

Bakan Selçuk'a üniversite ziyaretlerinde Karaman Valisi Fahri Meral, AK Parti Karaman Milletvekilleri Dr. Recep Şeker ve Av. Selman Oğuzhan Eser, Belediye Başkanı Savaş Kalaycı ve il protokolü eşlik etti.

Üniversitede ilk olarak, yapımı tamamlanan Karamanoğlu Mehmet Bey anıtının açılışını yapan Bakan Selçuk, anıt ve anıt üzerinde yer alan kaideler hakkında eser sahibi Dr. Öğr. Üyesi Ahmet Hakan Yılmaz'dan bilgi aldı.

Bakan Selçuk programına Rektörlük ziyareti ile devam etti. Rektör Akgül'ü makamında ziyaret eden Bakan Selçuk üniversite ve eğitim-öğretim faaliyetleri ile ilgili Rektör Akgül'den bilgi alarak kendisiyle bir süre sohbet etti. Hediye takdimlerinin ardından Bakan Selçuk, programı kapsamında üniversite yerleşkesindeki 15 Temmuz Konferans Salonuna geçmek üzere Rektörlükten ayrıldı.

DOĞU AKDENİZ VE ENERJİ STRATEJİLERİ KONFERANSI

KARAMANOĞLU MEHMETBEY ÜNİVERSİTESİ REKTÖRÜ PROF. DR. MEHMET AKGÜL, OSMANİYE KORKUT ATA ÜNİVERSİTESİNDE DÜZENLENEN 6. REKTÖRLER BULUŞMASI İLE "DOĞU AKDENİZ VE ENERJİ STRATEJİLERİ" KONULU KONFERANSA KATILDI.

Osmaniye Korkut Ata Üniversitesi Rektörü Prof. Dr. Murat Türk'ün ev sahipliğinde gerçekleşen konferansa Adana Alparslan Türkeş Bilim ve Teknoloji Üniversitesi Rektörü Prof. Dr. Mehmet Tümay, Ardahan Üniversitesi Rektörü Prof. Dr. Mehmet Biber, Artvin Çoruh Üniversitesi Rektörü Prof. Dr. Fahrettin Tilki, Batman Üniversitesi Rektörü Prof. Dr. Aydın Durmuş, Bitlis Eren Üniversitesi Rektörü Prof. Dr. Erdal Necip Yardım, Gaziantep Üniversitesi Rektörü Prof. Dr. Ali Gür, Hakkâri Üniversitesi Rektörü Prof. Dr. Ömer Pakiş, İzmir Demokrasi Üniversitesi Rektörü Prof. Dr. Bedriye Tunçsiper, Kahramanmaraş İstiklal Üniversitesi Rektörü Prof. Dr. Sami Özgül, Karamanoğlu Mehmetbey Üniversitesi Rektörü Prof. Dr. Mehmet Akgül, Kırklareli Üniversitesi Rektörü Prof. Dr. Bülent Şengörür, Kilis 7 Aralık Üniversitesi Rektörü Prof. Dr. M. Doğan Karacoşkun, Nuh Naci Yazgan Üniversitesi Rektörü Prof. Dr. Kerim Güney ve Toros Üniversitesi Rektörü Prof. Dr. Haluk Korkmazyürek katıldı.

Osmaniye Korkut Ata Üniversitesi Rektörü Prof. Dr. Murat Türk'ün eşliğinde üniversite yerleşkesini gezerek üniversite hakkında bilgi edinen rektörler daha sonra "Doğu Akdeniz ve Enerji Stratejileri" konulu konferansta bir araya geldiler.

Doğu Akdeniz ve Enerji Stratejileri konferansında "Tarihsel Süreç İçerisinde Osmaniye'nin Stratejik Önemi" ve "Doğu Akdeniz ve Enerji Stratejileri" başlıklarında sunumlar gerçekleştirildi.

Program kapsamında Osmaniye Valisi Ömer Faruk Coşkun ve Osmaniye Belediye Başkanı Kadir Kara'yı da ziyaret eden rektörler daha sonra Osmaniye Kent Müzesinde incelemelerde bulundular. 6. Rektörler Buluşması kapsamında Osmaniye'de bulunan misafir rektörlere Düziçi Meslek Yüksekokulu, Düziçi Harun Reşit Kalesi, Aslantaş Gençlik Kampı, Karatepe Aslantaş Açık Hava Müzesi, Kadirli Ala Cami ve Flaviopolis Şehri, Hatay ili İskenderun sahili ve Dörtyol Sokullu Mehmet Paşa Külliyesi gezdirildi. Gezi programının ardından 6. Rektörler Buluşması sona erdi.

UNİKOP 2020 DEVİR TESLİM TÖRENİ

KARAMANOĞLU MEHMETBEY ÜNİVERSİTESİ (KMÜ) REKTÖRÜ PROF. DR. MEHMET AKGÜL, KIRŞEHİR AHİ EVRAN ÜNİVERSİTESİNDE DÜZENLENEN UNİKOP 2020 DÖNEM BAŞKANLIĞI DEVİR TESLİM TÖRENİNE KATILDI.

Konya Ovası Projesi (KOP) Bölgesi üniversiteleri arasında eğitim-öğretim, araştırma-geliştirme ve toplumsal hizmet alanında akademik ve idari iş birlikleri yapmak, üniversite-sanayi etkileşimini sağlamak ve üniversitelerin şehirle bütünleşmesine katkıda bulunmak amacıyla kurulan KOP Bölgesi Üniversiteler Birliğinin (UNİKOP) 2019 yılında Kırıkkale Üniversitesinde bulunan dönem başkanlığı, 23 Ocak 2020 tarihinde gerçekleşen devir teslim töreni ile Kırşehir Ahi Evran Üniversitesine geçti.

"UNİKOP üyesi 13 üniversitede yaklaşık 350 bin öğrenci ve 10 bini aşkın öğretim elemanı var"

Devir teslim törenine KOP Bölgesel Kalkınma İdaresi Başkanı İhsan Bostancı ve UNİKOP'a üye üniversitelerin rektörleri katıldı. 13 üniversite rektörünün katılımı ile gerçekleşen devir teslim töreninde konuşan KOP Bölge Kalkınma İdaresi Başkanı İhsan Bostancı, 2013 yılında faaliyete başlayan ve 13 üye üniversitesi bulunan UNİKOP hakkında bilgiler verdi. KOP Bölgesi Üniversiteler Birliğinde yer alan 13 üniversitede yaklaşık 350 bin öğrenci ve 10 bini aşkın öğretim elemanı bulunduğunu hatırlatan Bostancı, 2019 yılı içerisinde Kırıkkale Üniversitesi tarafından gerçekleştirilen çalıştaylar ve düzenlenen toplantılar için Kırıkkale Üniversitesi Rektörü Prof. Dr. Ersan Aslan'a teşekkür ederken 2020 UNİKOP Dönem Başkanı Kırşehir Ahi Evran Üniversitesi Rektörü Prof. Dr. Vatan Karakaya'ya da başarılar diledi.

Törende 2019 UNİKOP Dönem Başkanı Kırıkkale Üniversitesi Rektörü Prof. Dr. Ersan Aslan da bir konuşma yaparak 2019 yılı içinde UNİKOP kapsamında gerçekleştirdikleri faaliyetler hakkında bilgi verdi ve 2019 yılının kendileri için her anlamda verimli bir yıl olduğunu dile getirdi. Cumhurbaşkanlığı tarafından 2019 yılının Prof. Dr. Fuat Sezgin yılı olarak kabul edilmesi ile Kırıkkale Üniversitesi olarak çok sayıda etkinlik gerçekleştirdiklerini kaydeden Rektör Aslan, 2019 yılında UNİKOP'a dönem başkanlığı yapmaktan mutlu olduklarını vurgulayarak kendilerine destek veren herkese teşekkür etti ve 2020 UNİKOP Dönem Başkanı Kırşehir Ahi Evran Üniversitesi Rektörü Prof. Dr. Vatan Karakaya'yı tebrik etti.

"Üniversitelerimizin uluslararası görünürlüğünü artıracak çalışmalar yapmalıyız"

Törende son olarak Kırşehir Ahi Evran Üniversitesi Rektörü Prof. Dr. Vatan Karakaya söz alarak UNİKOP dönem başkanlığını hem tüm üye üniversitelerin desteği hem de Kırşehir Ahi Evran Üniversitesinin performansıyla yürüteceklerini kaydetti. UNİKOP'un üyesi olan 13 üniversitenin uluslararası görünürlüğünün artırılması gerektiğini kaydeden Prof. Dr. Vatan Karakaya, üniversitelerin performanslarının uluslararası alanda değerlendirildiğini hatırlatarak değerlendirme alanının sadece Ar-Ge çalışmaları olmadığını, eğitim-öğretim alanında kalite güvence sisteminin de önemli olduğunu belirtti.

Açılış konuşmalarının ardından Kırıkkale Üniversitesi Rektör Yardımcısı ve 2019 Dönemi UNİKOP Genel Sekreteri Prof. Dr. Mehmet Başalan, UNİKOP Dönem Başkanlığı 2019 Yılı Faaliyetleri hakkında bir sunum yaparak 2019 yılı içinde gerçekleştirdikleri çalışmaları anlattı. Ardından Kırıkkale Üniversitesi Bilgisayar Mühendisliği Bölümünden Öğretim Üyesi Doç. Dr. Atilla Ergüzem, geliştirdikleri UNIKOP Veri Tabanı hakkında katılımcıları bilgilendirdi.

Sunumların ardından 2020 UNİKOP Dönem Başkanlığı devir teslim törenine geçildi. 2019 UNİKOP Dönem Başkanı Kırıkkale Üniversitesi Rektörü Prof. Dr. Ersan Aslan, 2020 UNİKOP Dönem Başkanlığını Kırşehir Ahi Evran Üniversitesi Rektörü Prof. Dr. Vatan Karakaya'ya devretti. Devir teslim töreninin ardından istişare toplantısına geçildi. Üniversite rektörlerinin stratejik planda yer almasını istedikleri önerileri paylaşmalarıyla program sona erdi.

2. BASIN BULUŞMASI: BASIN ÇALIŞANLARI UNUTULMADI

KARAMANOĞLU MEHMETBEY ÜNİVERSİTESİ (KMÜ) TARAFINDAN 10 OCAK ÇALIŞAN GAZETECİLER GÜNÜ NEDENİYLE BİR PROGRAM DÜZENLENDİ.

TRT Haber Muhabiri Hüseyin Günay ile Anadolu Ajansı Muhabiri Behçet Alkan'ın konuk olarak yer aldığı programa KMÜ Rektörü Prof. Dr. Mehmet Akgül, ildeki basın kuruluşlarının temsilcileri ve üniversite personeli katıldı.

"Gazeteci, toplumun gözü ve kulağıdır"

Basın mensupları ile gerçekleştirilen kahvaltılı buluşmanın açılış konuşmasını KMÜ Rektörü Prof. Dr. Mehmet Akgül yaptı. Sözlerine basın temsilcilerinin 10 Ocak Çalışan Gazeteciler Gününü kutlayarak başlayan Rektör Akgül, "Gazeteci toplumun gözü, kulağıdır. Sosyal sorumluluk bilinciyle kamuoyunun gelişmeler hakkında hızlı ve doğru bilgilendirilmesi için her şartta görev peşinde koşan, mesai kavramı gözetmeksizin gece-gündüz hizmet üreten bir mesleğin mensubudur. Toplumun doğru ve güvenilir bilgiye erişmesini sağlayan gazeteciler demokrasilerin temel taşlarından biridir. Gazetecilik mesleğindeki hızlı değişimin farkındayız. Medyanın baştan aşağı dijital dönüşüm içine girdiği bu dönemde, Karaman basını olarak siz değerli basın sektörü çalışanlarının başarıları, bizim mutluluğumuzdur." dedi.

"KMÜ bize milletimizin emaneti"

Rektör Akgül konuşmasının devamında ise KMÜ ile ilgili bilgiler paylaşarak göreve geldiği 26 Ocak 2017'den itibaren üniversitede yaşanan akademik gelişmelerle ilgili şunları söyledi: "Karamanoğlu Mehmetbey Üniversitesi olarak milletimizin bize bir emaneti olan üniversitemizi daha iyi yerlere getirmek ve halkımızın güvenine layık olmak için önemli adımlar attık ve üniversitemizi geliştirmek amacıyla çalışmalarımıza hız kesmeksizin devam etmekteyiz. Geçen üç yıllık süre zarfında bu hedef doğrultusunda Sanat, Tasarım ve Mimarlık, Tıp ve Ahmet Keleşoğlu Diş Hekimliği Fakültesi olmak üzere üç yeni fakülte kurduk. Bunlardan Tıp Fakültesi ile Sanat, Tasarım ve Mimarlık Fakültesini öğrencilerle buluşturduk. Diş Hekimliği Fakültemize ise önümüzdeki eğitim-öğretim döneminde öğrenci almak üzere elimizden gelen tüm gayreti göstermekteyiz. Bu gelişim sürecinde Uygulamalı Bilimler Yüksekokulunu açtık. Aralarında Yeni Medya bölümünün de bulunduğu beş programa öğrenci aldık. Yabancı Diller Yüksekokulu da kurduğumuz diğer bir yüksekokulumuz. Ayrıca Sağlık Bilimleri Enstitümüzü açarak dört farklı programla lisansüstü eğitim vermeye başladık. Bütün bunlarla birlikte üniversitemiz genelinde üç yıl içerisinde 22 yeni lisans, 17 yeni ön lisans ve 45 yeni lisansüstü program açarak üniversitemize toplamda 84 yeni program kazandırmış olduk. Böylece, üniversitemizde eğitim-öğretim verilen program sayısında yüzde 47'lik bir artış gerçekleştirdik. Ayrıca Uysal-Hasan Kalan Sağlık Hizmetleri Meslek Yüksekokulu'nu açmak üzere de YÖK'e başvurumuzu yaptık. Yine bu süre zarfında 16 yeni uygulama ve araştırma merkezi açtık."

"KMÜ ailesinin alınteri ve sizlerin desteği ile daha birçok gelişmeyi hep birlikte yaşayacağız"

Rektör Akgül üniversite ile ilgili sayısal verileri paylaştığı konuşmasını şu sözlerle tamamladı: "Göreve geldiğimiz günden bu yana üniversitemizde ulusal ve uluslararası düzeyde 29 bilimsel toplantı düzenledik. Kamu kurumları, sivil toplum ve sanayi kuruluşları başta olmak üzere çeşitli kurum ve kuruluşlarla 55 farklı işbirliği protokolü imzaladık.

Üniversitemizin öğretim üyesi sayısında yüzde 111, toplam akademisyen sayısında da yüzde 30'luk bir artış sağladık. Kurumsal yapımızı güçlendirerek ISO 9001 Kalite Yönetim Sistemi ve ISO 27001 Bilgi Güvenliği Yönetim Sistemine geçtik. Yine 2019-2023 Stratejik Planımızı hazırlayarak üniversitemizin farklılaşma alanlarını; 'Türk Dili', 'Gıda-Tarım' ve 'Yenilenebilir Enerji' olarak belirledik. Laboratuvarlarımızın akreditasyon sürecinde, tüm hazırlıklarımızı tamamlayarak Türk Akreditasyon Kurumuna başvurumuzu yaptık ve başvurumuz kabul edildi. Şimdilik öncelikle gıda sanayimizin ihtiyacı olan 9 parametre üzerinden, daha sonra ise 20 ila 30 parametre üzerinden laboratuvarlarımızın akredite olmasını umut ediyoruz. Yine önümüzdeki yıl için ulusal ve uluslararası birçok faaliyetimizi planlamış bulunuyoruz. Çalışanlarımızın alınteri, sizlerin ve halkımızın güven ve desteğiyle, Karamanoğlu Mehmetbey Üniversitesi adına daha birçok güzel gelişmeyi hep birlikte yaşamak istiyoruz."

"Gazetecilik sorumluluğu dezenformasyon ve yalan haberle mücadele gerektirir"

Rektör Akgül'ün açılış konuşmasının ardından sunumlarını yapmak üzere ilk olarak TRT Haber Muhabiri Hüseyin Günay kürsüye geldi. Günay «İtibar Suikasti ve Algı Yönetimi Bağlamında Yalan Haberler» başlıklı sunumunda gazete manşetlerinin insan hayatına ve çevreye etkilerine değindi. Doğru bilgiye ulaşmak için emek vermek gerektiğini söyleyen Günay, sahada görev yaptığı anlarda çekilmiş videolarla katılımcılara haberlerin ekrana gelmeyen yönlerini ve haber oluşturma süreçlerini aktardı. TRT'de yayınlanan haberlerde toplumun hassasiyetlerinin gözetildiğini sözlerine ekleyen Günay, "Dezenformasyona alet olmamak için okuyucular, dinleyiciler ve izleyicilere de büyük sorumluluklar düşüyor." diyerek gazetecilik sorumluluğunun aynı zamanda dezenformasyon ve yalan haberle mücadele etmeyi gerektirdiğini belirtti.

"Sosyal medya ve akıllı telefonlar bilgi kirliliğinin artışında bir etken"

Günay'ın ardından Anadolu Ajansı Muhabiri Behçet Alkan kürsüye gelerek "Bir Savaş Stratejisi Olarak Dezenformasyon" konulu sunumunu yaptı. Alkan, son yıllarda akıllı telefonlar ve sosyal medya kullanımının yaygınlaşmasıyla birlikte bilgi kirliliğinin de doğru orantılı olarak arttığını söyleyerek, "Özellikle sosyal medyada kaynağı belli olmayan bir fotoğraf karesi veya iletilen bilgi milyonlarca kullanıcıya ulaşabiliyor. Buradan elde edilen teyitsiz yanlış bilgi, sosyal ağlarda paylaşıldıkça da zincirleme olarak hatalı veya sahte içeriklerin dolaşıma sokulmasına zemin sunuluyor. Terör örgütleri ve destekçileri sosyal medyada manipülasyonla gerçekten uzak bir algı oluşturma gayretiyle çalışma yapıyor." dedi.

"Terör örgütünün manipülasyonlarını AA çökertti"

Alkan sunumunda ülkemizin güney sınırında TSK tarafından yürütülmekte olan Fırat Kalkanı, Zeytin Dalı ve Barış Pınarı Harekatları'nda yaşanan bilgi kirliliğini fotoğraflar eşliğinde anlatarak, "Terör örgütleri,

farklı zaman ve mekanlarda daha önce kaydedilmiş görsellerin bazılarında bilgisayar programları aracılığıyla değişiklikler yaparak bazılarını ise sanki yeni çekilmiş bir fotoğraf karesiymiş gibi yalan bilgiler de ekleyerek sosyal medyada paylaşmaktadır. Ancak insanlığın üzerine kara bulut gibi çökmeye çalışan, Türkiye'ye gözdağı verme cüreti gösterme çabasına giren terörist unsurların dijital teknolojiden de faydalanarak oluşturmak istediği algı operasyonu Anadolu Ajansı tarafından çökertildi. Terör örgütlerinin yandaşlarınca paylaşımı yapılan sahte görsellerin asılları, kaydedildiği mekân ve tarihleri ile birlikte AA'nın profesyonel ekiplerince kısa sürede tespit edilerek doğru bilgiler kamuoyunun dikkatine sunuldu." şeklinde konuştu.

Basın Çalıştayı, değerlendirme konuşmalarının ardından Rektör Akgül tarafından günün anısına basın temsilcilerine kalem hediye edilmesiyle sona erdi. Çalıştayın ardından TRT Haber Muhabiri Hüseyin Günay ile Anadolu Ajansı Muhabiri Behçet Alkan, Rektör Akgül'ün konuğu oldu. Basın temsilcilerine üniversitedeki sunumları nedeniyle teşekkür eden Rektör Akgül, "Gerek operasyonların başarılı olması gerekse ülkemizin bu tip kara propagandalarla itibar kaybına uğramaması için bölgede görev yapan gazetecilere büyük bir sorumluluk düşüyor. Sizler gibi doğru ve dürüst habercilik ilkesiyle hareket eden gazetecilerimizin özverili çalışmaları neticesinde doğru ve gerçek haberlere ulaşabiliyoruz." dedi.

REKTÖR, ÜNİVERSİTE İŞÇİLERİ VE GÜVENLİK PERSONELİ İLE YEMEKTE BULUŞTU

KARAMANOĞLU MEHMETBEY ÜNİVERSİTESİ REKTÖRÜ PROF. DR. MEHMET AKGÜL, ÜNİVERSİTE BÜNYESİNDE GÖREV YAPAN SÜREKLİ İŞÇİ KADROSUNDAKİ PERSONEL VE GÜVENLİK PERSONELİYLE İKİ AYRI ORGANİZSYONDA BİR ARAYA GELDİ.

Üniversite yemekhanesinde düzenlenen yemekli toplantıların ilkinde Rektör Akgül, işçi kadrosundaki 100'e yakın personel ile bir araya geldi. Rektör Akgül, kurumdaki hizmet kolları arasındaki işbirliğinin önemine değinerek, "Ülkemiz zorlu bir süreçten geçiyor ve bu zorlu süreçte millet olarak birlikteliğe her zaman olduğundan daha fazla ihtiyacımız var. Bu birlikteliğin ülke çapında sağlanabilmesi öncelikle daha özelde yaşanacak birlik ve beraberlikten geçmektedir. Kurumumuzdaki birlik ve beraberliğin pekiştirilmesi personelimizin iş kalitesinin ve verimin artmasına da katkı sağlayacaktır. Burada hepimiz bir ailenin parçasıyız ve sizler de diğer personelimizle birlikte bu kurum adına hizmet vermektesiniz. Emekleriniz için hepinizi tebrik ediyor ve görevlerinizde her birinize başarı ve kolaylıklar diliyorum. Aynı zamanda aramıza yeni katılan personelimizi de tebrik ediyorum." dedi.

İkinci buluşmada ise Rektör Akgül, üniversitede görev yapan 50'yi aşkın güvenlik personeli ile bir araya geldi. Toplantıda Rektör Akgül, güvenlik hizmetinin önemine değinerek "Sizler KMÜ ailesinin bir parçası olarak kurumumuzun huzuru, güvenliği ve eğitim-öğretimin sağlıklı bir şekilde yürütülebilmesi amacıyla önemli bir sorumluluğu yerine getirmektesiniz. Üniversitemizde her bir iş kolu bir diğerinden ayırt edilmeksizin ayrı bir öneme ve sorumluluğa sahiptir. Kurumumuzda herkes görevini en iyi şekilde yapmak için elinden gelen gayreti gösteriyor. Bu vesileyle sizleri de emekleriniz için tebrik ediyor ve aramıza yeni katılan personelimizle birlikte her birinize görevlerinizde başarı ve kolaylıklar diliyorum." şeklinde konuştu.

Personelin sorularının ve taleplerinin dinlenmesi ile program sona erdi.

REKTÖR AKGÜL
ERMENEK'TE PERSONEL VE ÖĞRENCİLERLE BULUŞTU
TALEPLERİ DİNLEDİ

KARAMANOĞLU MEHMETBEY ÜNİVERSİTESİ REKTÖRÜ PROF. DR. MEHMET AKGÜL, ERMENEK MESLEK YÜKSEKOKULUNDA PERSONEL VE ÖĞRENCİLERLE BİR ARAYA GELDİ.

Okul yöneticileri, yüksekokul personeli ve öğrenciler ile buluşarak talepleri dinleyen Rektör Akgül, yüksekokulun mevcut durumu ve ihtiyaçları hakkında da görüş alışverişinde bulundu.

Rektör Akgül ile bir süre sohbet eden ve kendisini yüksekokulda ağırlamaktan dolayı memnuniyeti dile getiren yüksekokul personeli ve öğrenciler Rektör Akgül'e teşekkür ettiler.

"Hepimiz KMÜ ailesinin bir parçasıyız"

Rektör Akgül yüksekokul personeli ve öğrencilerle gerçekleştirdiği sohbette şunları söyledi: "Üniversitemizi daha iyi yerlere taşımak adına belirlediğimiz hedeflerimiz bulunuyor. Bu hedeflerimize ulaşabilmek için üniversitemizin tüm akademik ve idari birimleri ile koordineli ve istişare kültürü içerisinde çalışmak gerektiğini biliyoruz. Merkez yerleşkemizdeki birimlerimizin yanı sıra ilçelerimizdeki birimlerimizin gelişimi de üniversitemize ve ilimize büyük bir katkı sağlayacaktır. Burada bizlere olduğu kadar sizlere de önemli bir sorumluluk düşmektedir. Hepimiz KMÜ ailesinin bir parçasıyız ve üniversitemizin gelişimi için üzerimize düşen ne varsa yapmak için gayret gösteriyoruz. Bu vesileyle yüksekokul yöneticilerimiz ve personelimize çalışmalarında kolaylıklar diliyor, öğrencilerimizin de başarılı bir eğitim dönemi geçirmelerini temenni ediyorum."

REKTÖR AKGÜL, ERMENEK'TE GÖRÜŞMELERDE BULUNDU

KARAMANOĞLU MEHMETBEY ÜNİVERSİTESİ REKTÖRÜ PROF. DR. MEHMET AKGÜL, ERMENEK'TE GÖRÜŞMELERDE BULUNDU.

Rektör Akgül, Hayırsever İşadamı Hasan Kalan ile MYO Binasını Gezdi

Ermenek'teki temasları kapsamında ilk olarak Ermenek Meslek Yüksekokulunda personel ve öğrencilerle bir araya gelen Rektör Akgül, daha sonra Ermenekli Hayırsever İşadamı Hasan Kalan'ı ofisinde ziyaret etti.

Rektör Akgül burada İşadamı Kalan ile 2018 yılında yapımına başlanan ve bu yıl ocak ayında Yükseköğretim Genel Kurulunun kararıyla kurulan Uysal ve Hasan Kalan Sağlık Hizmetleri Meslek Yüksekokulu ile ilgili görüşmelerde bulundu.

Meslek Yüksekokulunun mevcut durumu ve ihtiyaçları ile ilgili görüş alışverişinde bulunan Rektör Akgül ve Hasan Kalan daha sonra, yapımı tamamlanan Uysal ve Hasan Kalan Sağlık Hizmetleri Meslek Yüksekokulu binasını gezdiler. Binanın derslikleri, odaları ve diğer alanlarını inceleyen Rektör Akgül ve Hasan Kalan, yüksekokul ile ilgili yapılması gerekenleri yerinde tespit ettiler.

"Binamızı yeni döneme yetiştirerek öğrencilerimizin hizmetine sunmaya çalışıyoruz"

Rektör Akgül binadaki incelemelerin ardından değerlendirmede bulunarak şunları söyledi: "Mevcut binamızı yeni eğitim-öğretim dönemine yetiştirerek öğrencilerimizin hizmetine sunmaya çalışıyoruz. Binamızdaki eksiklikleri ve yapılması gerekenleri Ermenekli Hayırsever İş İnsanımız Hasan Kalan Beyefendi ile birlikte yerinde inceledik. Memleketimiz için önemli bir eğitim yatırımı olarak Ermenek'e kazandırdığımız yeni okulumuzun en kısa sürede ülkemize yeni sağlıkçılar yetiştirmesi en büyük temennimiz. Bu vesileyle Ermenekli Hayırsever İş İnsanı Hasan Kalan Beyefendiye bir kez daha emekleri için teşekkür ediyorum."

Rektör Akgül Başkan Zorlu ile Görüşmelerde Bulundu

Rektör Akgül, Ermenek programının devamında Ermenek Belediye Başkanı Atila Zorlu'yu ziyaret etti. Rektör Akgül ziyarette Başkan Zorlu ile belediyenin ilçedeki faaliyetleri hakkında bir süre sohbet ederek üniversitenin ilçedeki akademik birimleri ve bu birimlerin ihtiyaçları ile ilgili de görüş alışverişinde bulundu.

Özellikle yapımı tamamlanan Uysal ve Hasan Kalan Sağlık Hizmetleri Meslek Yüksekokulunun ilçeye yapacağı katkıya dikkat çekilen görüşmede bina hakkında gerekli görülen hizmetlerin her iki kurumun ortak çalışmaları ile tamamlanacağı konusunda fikir birliğine varıldı.

Rektör Akgül'ün Son Durağı Kazancı Belediyesi Oldu

Rektör Akgül son olarak Kazancı Belediye Başkanı Muhittin Tuncel'i makamında ziyaret ederek Başkan Tuncel'den belediyenin faaliyetleri hakkında bilgi aldı. Ziyarette Rektör Akgül ve Başkan Tuncel, Kazancı'da yapımı tamamlanan ve devam etmekte olan projeler ile ilgili bir süre sohbet etti. İyi dilek temennilerinin ardından ziyaret sona erdi.

KMÜ'YE DÖRT BAYRAK ÖDÜLÜ

KMÜ'NÜN ENGELSİZ ÜNİVERSİTELERDE BAYRAK SAYISI YEDİ OLDU

KARAMANOĞLU MEHMETBEY ÜNİVERSİTESİ,
YÜKSEKÖĞRETIM KURULU BAŞKANLIĞI TARAFINDAN DÜZENLENEN
ENGELSİZ ÜNİVERSİTELER ÖDÜL TÖRENİNDE
'MEKANDA ERİŞEBİLİRLİK' VE 'EĞİTİMDE ERİŞEBİLİRLİK' ALANLARINDA
ÜÇÜ TURUNCU, BİRİ YEŞİL OLMAK ÜZERE TOPLAM DÖRT BAYRAK ALDI.

KMÜ, 116 üniversiteden 841 başvurunun yapıldığı değerlendirmede İktisadi ve İdari Bilimler Fakültesi, Kamil Özdağ Fen Fakültesi ve Kütüphane ile birlikte üç farklı Mekânda Erişebilirlik Ödülü (Turuncu Bayrak) elde ederken, Kamil Özdağ Fen Fakültesi aynı zamanda 'Eğitimde Erişilebilirlik' alanında 'Yeşil Bayrak' ödülüne de layık görüldü.

KMÜ daha önce de İslami İlimler Fakültesi ile 2018 yılında 'Eğitimde Erişilebilirlik' kategorisinde 'Yeşil Bayrak' ödülüne, 2019 yılında ise Sosyo-Kültürel Faaliyetlere Erişilebilirlik kategorisinde 'Mavi', Mekânda Erişilebilirlik kategorisinde ise 'Turuncu' bayraklara sahip olma imkânı bulmuştu. Böylece KMÜ son üç yılda düzenlenen Engelsiz Üniversiteler Ödül Törenlerinde 2'si yeşil, 4'ü turuncu ve 1'i mavi olmak üzere toplamda 7 bayrak elde etmiş oldu.

Kovid-19 salgını dolayısıyla video konferans yöntemi ile gerçekleştirilen ödül törenine Aile, Çalışma ve Sosyal Hizmetler Bakanı Zehra Zümrüt Selçuk, YÖK Başkanı Prof. Dr. M. A. Yekta Saraç, YÖK Yürütme Kurulu Üyeleri, en çok ödül alan üniversitelerin rektörleri, Aile, Çalışma ve Sosyal Hizmetler Bakanlığından yetkililer ile üniversitelerdeki engelli öğrenci birim sorumluları katıldı.

Törenin açılışında ödüller hakkında bilgilendirme yapmak üzere YÖK Engelli Öğrenci Çalışma Grubu Yürütücüsü ve YÖK Yürütme Kurulu Üyesi Prof. Dr. Zeliha Koçak Tufan bir sunum gerçekleştirdi. Sunumun ardından YÖK Başkanı Prof. Dr. M. A. Yekta Saraç, Yeni YÖK anlayışı çerçevesinde gerçekleştirilen faaliyetlere ve 2018 yılından bu yana verilen Engelsiz Üniversite Ödüllerine değindi.

Prof. Dr. Saraç, salgın dönemi ile birlikte dünyada ve Türkiye'de yükseköğretim sistemlerinin önemli değişimlerle karşı karşıya olduğuna vurgulayarak, "Bu süreçte, üniversitelerimizin öğrenci merkezli bir yaklaşımı benimsemesi ve öğrencilerin tedirgin olmayacağı şekilde süreci yürütmelerini ayrıca önemsiyoruz. Engelsiz üniversite dediğimizde sadece mekan ile ilgili düzenlemeler değil, sosyal ve kültürel faaliyetleri de içinde barındıran bir üniversite tasavvur edilmelidir. Diğer taraftan bu ödüller vesilesi ile engelli bireylerin yükseköğretime tam, etkin ve eşit katılımını sağlamak amacıyla gerçekleştirilen çalışmalar ayrıca sevindiricidir. Ödüller sadece fiziki erişilebilirliği değil aynı zamanda engelli öğrencilerimizin doğrudan katkı sağladığı, içinde bulunduğu sosyokültürel faaliyetleri ve eğitime erişilebilirlikte yapılan çalışmaları da içermektedir." dedi.

YÖK Başkanı Saraç'ın ardından konuşan Aile, Çalışma ve Sosyal Hizmetler Bakanı Zehra Zümrüt Selçuk ise engelli bireylerin yükseköğrenim haklarının tam, etkin ve eşit şekilde kullanabildikleri engelsiz üniversiteleri, hep beraber bölüm bölüm, fakülte fakülte ve kampüs kampüs el birliğiyle inşa etmeyi önemsediklerini söyledi. Bakan Selçuk, bu ödüllerin üniversite eğitimi gören engelli öğrencilerin de sayısını artıracağını ifade ederek, "İnsanı merkeze almayan, insana önem vermeyen ülkeler, maddi açıdan ne kadar zengin olurlarsa olsunlar insani gelişim açısından geride kalacaklardır." şeklinde konuştu.

Tören, konuşmaların ardından 2020 yılı Engelsiz Üniversite Ödüllerini kazanan yükseköğretim kurumlarının açıklanması ile sona erdi.

Karamanoğlu Mehmetbey Üniversitesi Rektörü Prof. Dr. Mehmet Akgül, 2020 yılı Engelsiz Üniversite Ödül Töreninde KMÜ'nün dört bayrak almasının sevindirici bir gelişme olduğunu söyleyerek "YÖK Başkanımız Sayın Prof. Dr. M. A. Yekta Saraç›ın da vurguladığı gibi Yeni YÖK anlayışı çerçevesinde eğitimin her alanında erişilebilir olmak çok önemli. Biz de göreve geldiğimiz günden beri, ortaya konan bu vizyon doğrultusunda mekanlarımızı, eğitim alanlarımızı ve kampüsümüzü tam anlamıyla erişilebilir hale getirmek için çalışmalarımızı sürdürüyoruz. Karamanoğlu Mehmetbey Üniversitesi olarak 2018 ve 2019 yıllarında İslami İlimler Fakültemizle üç ayrı bayrak hakkına sahip olmuştuk; bu yıl da Kütüphanemiz ve iki fakültemizle dört bayrak daha aldık. Hedefimiz her geçen gün üniversitemizi daha da erişilebilir hale getirerek yeni yükseköğretim anlayışını her alanda inşa etmektir. En son pandemi sürecinde öğrencilerimize sunduğumuz uzaktan eğitim imkanları da erişilebilirliğin bir başka boyutudur. Üniversitemizin tüm alanlarında yürüttüğümüz erişebilirlik çalışmaları, bundan sonra da ara verilmeksizin devam edecektir." dedi.

SAĞLIK BAKANLIĞI İLE KMÜ ARASINDA KARAMAN DEVLET HASTANESİ BİRLİKTE KULLANIM PROTOKOLÜ İMZALANDI

KARAMANOĞLU MEHMETBEY ÜNİVERSİTESİ REKTÖRÜ PROF. DR. MEHMET AKGÜL, ANKARA'DA BİR DİZİ ZİYARET GERÇEKLEŞTİREREK SAĞLIK BAKANI YARDIMCISI PROF. DR. MUHAMMET GÜVEN VE KAMU HASTANELERİ GENEL MÜDÜRÜ PROF. DR. HİLMİ ATASEVEN İLE GÖRÜŞTÜ.

Rektör Akgül ziyaretlerinde Sağlık Bakanlığına bağlı Karaman Devlet Hastanesinin KMÜ Tıp Fakültesi ile birlikte kullanılmasına ilişkin Sağlık Bakanı Yardımcısı Prof. Dr. Muhammet Güven ve Kamu Hastaneleri Genel Müdürü Prof. Dr. Hilmi Ataseven ile fikir alışverişinde bulundu.

Protokol İmzalandı

Rektör Akgül, Kamu Hastaneleri Genel Müdürü Prof. Dr. Hilmi Ataseven'i ziyaretinde Sağlık Bakanlığına bağlı Karaman Devlet Hastanesinin KMÜ Tıp Fakültesi ile birlikte kullanılmasına ilişkin protokol imzaladı.

Yönetim, Organizasyon, Planlama, Sağlık Tesisinin İşletilmesi, Nöbet Hizmetleri, Eğitim ve Araştırma Faaliyetleri, Mali Hususlar ve Personelin Özlük İşlemleri gibi konu başlıklarının detaylandırıldığı protokol, Rektör Akgül ve Kamu Hastaneleri Genel Müdürü Ataseven'in imzasıyla yürürlüğe girmiş oldu.

Konuya ilişkin değerlendirmede bulunan KMÜ Rektörü Prof. Dr. Mehmet Akgül, KMÜ Tıp Fakültesinin altyapı çalışmalarının tamamlanması ve hizmete açılması için büyük önem taşıyan "birlikte kullanım" sürecinin protokol ile tamamlandığını belirterek, "Üniversitemiz Tıp Fakültesinin kuruluşu ve hizmete geçmesi, Karaman Devlet Hastanesinin ortak olarak kullanıma başlaması ile birlikte daha faydalı bir seyir izleyecektir. İmzalanan bu protokol ile birlikte üniversitemiz bünyesinde donanımlı hekimler yetiştirme ve halkımıza sağlık hizmeti verme hayalimize bir adım daha yaklaşmış olduk. "Birlikte kullanım" sürecinin tamamlanmasıyla birlikte Karaman Devlet Hastanesi, Eğitim ve Araştırma Hastanesine dönüşmüş olacak ve bu aşamadan sonra üçüncü basamak sağlık kurumu olarak hizmet vermeye başlayacak. Bu sürece kadar emeği geçen herkese teşekkür ediyor; protokolün hayırlı olmasını diliyorum." dedi.

REKTÖR ÖZÇELİK'TEN REKTÖR AKGÜL'E NEZAKET ZİYARETİ

KARAMANOĞLU MEHMETBEY ÜNİVERSİTESİ REKTÖRÜ PROF. DR. MEHMET AKGÜL, KONYA TEKNİK ÜNİVERSİTESİ REKTÖRÜ PROF. DR. BABÜR ÖZÇELİK'İ AĞIRLADI.

KMÜ Rektörlük makamında gerçekleşen ziyarette Prof. Dr. Babür Özçelik, Karamanoğlu Mehmetbey Üniversitesi ile ilgili Rektör Akgül'den bilgi alarak kendisine çalışmalarında başarılar dilerken Rektör Akgül de misafirini üniversitede ağırlamaktan duyduğu memnuniyeti dile getirdi.

Ziyaret, Rektör Akgül ile Rektör Özçelik'in üniversiteler arası ve üniversite-sanayi işbirliği ile Teknopark üzerine bir süre sohbet etmesinin ardından sona erdi.

KIRGIZİSTAN ANKARA BÜYÜKELÇİSİNDEN ZİYARET

KARAMANOĞLU MEHMETBEY ÜNİVERSİTESİ REKTÖRÜ PROF. DR. MEHMET AKGÜL, KIRGIZİSTAN ANKARA BÜYÜKELÇİSİ KUBANIÇBEK ÖMÜRALİEV'İ MAKAMINDA AĞIRLADI.

Karaman Ticaret ve Sanayi Odası tarafından 20-21 Ocak 2020 tarihlerinde düzenlenen Türk-Kırgız İş Geliştirme Forumu kapsamında Karaman'a gelen Büyükelçi Ömüraliev, forum açılışının ardından AK Parti Karaman Milletvekili Av. Selman Oğuzhan Eser ile birlikte Rektör Akgül'ü ziyaret etti.

Ziyarette Kırgızistan-Türkiye ilişkilerinin yanı sıra iki ülke arasındaki ticaret, diplomasi, eğitim-öğretim işbirliği, öğrenci ve öğretim elemanı değişimleri gibi konular ele alındı. Her iki taraf da ticaretin yanı sıra eğitim alanındaki işbirliklerinin önemine vurgu yaparak gençlerin geleceğinin inşasında ülkeler arasındaki ortak çalışmaların rolüne değindi.

Ziyaretten duyduğu memnuniyeti dile getiren Rektör Akgül, Karamanoğlu Mehmetbey Üniversitesi olarak kardeş ülke Kırgızistan ile her türlü ortak proje ve ikili işbirliğine açık olduklarını belirtirken Büyükelçi Ömüraliev de iki ülke arasındaki tarihsel ve kültürel bağların güçlenerek devam etmesi için tüm taraflara önemli sorumluluklar düştüğünün altını çizdi ve sıcak karşılamaları nedeniyle KMÜ ailesi ve Karaman halkına teşekkür etti.

TAŞFED YÖNETİM KURULU BAŞKANINDAN REKTÖR AKGÜL'E ZİYARET

Karamanoğlu Mehmetbey Üniversitesi Rektörü Prof. Dr. Mehmet Akgül, Türkiye Aşçılar ve Şefler Federasyonu (TAŞFED) Yönetim Kurulu Başkanı Bayram Özrek'i makamında ağırladı. Federasyona bağlı Otel Restoran Gastronomi ve Kültür Derneği Başkanı ve KMÜ Otel, Lokanta ve İkram Hizmetleri Bölüm Başkanı Öğretim Görevlisi Ali Şen'in de eşlik ettiği ziyarette Rektör Akgül ve Yönetim Kurulu Başkanı Bayram Özrek bir süre sohbet etti. Üniversitenin Uygulamalı Bilimler Yüksekokulu bünyesinde yer alan Gastronomi ve Mutfak Sanatları Bölümü ile Sosyal Bilimler Meslek Yüksekokulu bünyesinde yer alan Turizm ve Otel İşletmeciliği Programı ile Aşçılık ve Pastacılık Programları hakkında işbirliği projelerinin görüşüldüğü ziyarette ayrıca öğrencilerin staj imkânları, eğitim faaliyetleri ve çalışma alanları üzerine değerlendirmelerde bulunuldu.

Ziyaret, Rektör Akgül'e TAŞFED Yönetim Kurulu Başkanı Özrek tarafından regalia (fahri şeflik) takdim edilmesiyle sona erdi.

TÜRSAB ÜYELERİNDEN REKTÖR AKGÜL'E ZİYARET

Karamanoğlu Mehmetbey Üniversitesi Rektörü Prof. Dr. Mehmet Akgül, Türkiye Seyahat Acentaları Birliği (TÜRSAB) Konya Bölge Heyetini makamında kabul etti.

Ziyarette TÜRSAB Konya Bölge Temsil Kurulu Başkanı Özdal Karahan ve yönetim kurulu üyeleri Rektör Akgül'e Birliğin faaliyetleri ve bölgedeki projeleri hakkında bilgi verdiler.

Ziyaretten duyduğu memnuniyeti dile getiren Rektör Akgül ise TÜRSAB Konya Temsil Kurulu Başkanı Özdal Karahan ve yönetim kurulu üyelerine ziyaretlerinden dolayı teşekkür etti.

ÖNDER'DEN REKTÖR AKGÜL'E ZİYARET

KARAMANOĞLU MEHMETBEY ÜNİVERSİTESİ REKTÖRÜ PROF. DR. MEHMET AKGÜL, ÖNDER İMAM HATİPLİLER DERNEĞİ HEYETİNİ MAKAMINDA KABUL ETTİ.

Rektörlük makamında gerçekleştirilen ziyarette Önder İmam Hatipliler Derneği Genel Başkan Yardımcısı Mehmet Ali Kılıç, Karaman Dernek Başkanı Mehmet Sarı, YECVA Vakfı Başkanı Mehmet Keskin, İslam Dünyası STK'ları Birliği Kurumsal İletişim Koordinatörü Adil Yarangümeli ve Karaman Müftü Yardımcısı Adem Bahcıvan da yer aldı.

Heyet ziyarette, Uluslararası Din Görevlileri Sempozyumu hakkında Rektör Akgül ile istişarede bulunarak bir süre sohbet etti.

Rektör Akgül de üniversite olarak sempozyuma her türlü bilimsel desteği vermekten memnuniyet duyacaklarını belirterek heyete çalışmalarında başarılar diledi.

TIP FAKÜLTESİ KURUCU DEKANINA ZİYARET

Karamanoğlu Mehmetbey Üniversitesi Tıp Fakültesinin yapılanmasının hızla tamamlanması amacıyla önemli bir adım atıldı. Fakülteye dekan ataması yapılarak kurumsal ve akademik gelişime hız verildi.

Rektör Prof. Dr. Mehmet Akgül, KMÜ Tıp Fakültesine kurucu dekan olarak atanan Çocuk Hastalıkları Uzmanı Prof. Dr. Dursun Odabaş'ı ziyaret ederek kendisine görevinde başarılar diledi.

Rektör Akgül, "Tıp Fakültemizin kurulmasıyla birlikte afiliasyon sürecini başlattık, ayrıca bu yıl fakültemize ilk öğrencilerimizi aldık. Bunun yanında fakültemize öğretim üyesi alımlarımız devam etmektedir. Bu süreçte daha önce Van Yüzüncü Yıl Üniversitesi Tıp Fakültesi kurucu dekanlığı, Konya Eğitim ve Araştırma Hastanesi Başhekimliği ve Necmettin Erbakan Üniversitesi Öğretim Üyeliği yapmış olan hocamızın deneyimlerinden istifade ederek ilimiz ve üniversitemiz için önemli bir yere sahip olan Tıp Fakültemizin akademik yapılanmasının hızla tamamlanması yolunda çalışmalarımıza devam edeceğiz. Prof. Dr. Dursun Odabaş Hocamıza kolaylıklar diliyor, fakültemizin kuruluşuna destek veren tüm kişi ve kurumlara teşekkür ediyorum" dedi.

DEFTERDARLIK HEYETİ REKTÖR AKGÜL'Ü ZİYARET ETTİ

Karamanoğlu Mehmetbey Üniversitesi Rektörü Prof. Dr. Mehmet Akgül, Karaman Defterdar Vekili Hüsnü Çağlayan, Vergi Dairesi Müdürü Serkan Mehmet Ersoy ve beraberindeki heyeti kabul etti.

Vergi Haftası kutlamaları nedeniyle Karaman'daki kurum ve kuruluşları ziyaret eden Karaman Defterdar Vekili Hüsnü Çağlayan ve beraberindeki heyet, Rektör Akgül'e Vergi Haftası kapsamında düzenlenen etkinlikler hakkında bilgi verdiler.

Ziyaretten duyduğu memnuniyetini dile getiren Rektör Akgül de Karaman Defterdar Vekili Hüsnü Çağlayan ve beraberindeki heyeti kutlayarak görevlerinde başarılar diledi.

KMÜ VE KENT KONSEYİNDEN KARAMAN İÇİN İŞBİRLİĞİ

Karamanoğlu Mehmetbey Üniversitesi Rektörü Prof. Dr. Mehmet Akgül, Karaman Kent Konseyi Başkanı Hüseyin Gerçek ve beraberindeki heyeti kabul etti. Kent Konseyi Başkanı Hüseyin Gerçek'in yanı sıra, Kent Vizyonu ve Hemşehrilik Bilinci Meclis Başkanı Hasan Özünal, Tarih Meclisi Başkanı Osman Ülkümen ve Sağlıklı Yaşam Meclis Başkanı Murat Ekiz'in de yer aldığı ziyarette Karaman için hazırlanan projeler ele alındı.

"KMÜ'nün çalışmaları takdire şayan"

Karaman'a hizmet konusunda ildeki basın kuruluşlarının ve üniversitenin önemine değinen Başkan Hüseyin Gerçek "Üniversitemiz, çalışmaları ile ilimiz ve bölgemize önemli katkılar sunuyor. Bizler de 40'a yakın projeyi meclislerimiz vasıtası ile hazırlayarak Karaman Belediyesine sunduk. Bu yıl da Türk Dil Bayramını Mayıs ayında, Türk Dünyası Şenliklerini de Ağustos ayında kutlamayı düşünüyoruz. Ayrıca Yunus Emre'yi Anma Törenlerini de üçüncü bir etkinlik olarak uygun bir tarihte icra etmeyi planlıyoruz. KMÜ'nün Türk Dil Bayramlarına takdire şayan bir katkı sunuyor." dedi.

"Üniversite olarak her türlü desteği vermeye hazırız"

Ziyaretten duyduğu memnuniyeti dile getiren Rektör Akgül ise şunları söyledi: "Karaman'a hizmet etme noktasında gerek akademik gerekse kurumlararası işbirliği anlamında itina ile çalışmalarımıza devam ediyoruz. İlimizde düzenlenecek olan tüm faaliyetlere de üniversite olarak bilimsel, akademik ve fiziki her türlü desteği vermeye hazırız. Sizlere de çalışmalarınızda başarılar diliyorum."

KMÜ VE TARIM İL MÜDÜRLÜĞÜNDEN TARIMA KATKI

KARAMANOĞLU MEHMETBEY ÜNİVERSİTESİ REKTÖRÜ PROF. DR. MEHMET AKGÜL İLE KARAMAN İL TARIM VE ORMAN MÜDÜRÜ ABDULLAH KAYA KURUMLAR ARASINDAKİ İŞBİRLİĞİNİ GELİŞTIRMEK VE KARAMAN'DAKİ TARIMSAL ÇALIŞMALARA KATKI SAĞLAMAK AMACIYLA BİR ARAYA GELDİLER.

KMÜ Teknik Bilimler Meslek Yüksekokulu Müdürü Doç. Dr. Oktay Talaz ve öğretim üyelerinin de de katıldığı toplantıda Tarım ve Orman Bakanlığı ile Yükseköğretim Kurulu Başkanlığı arasında düzenlenen protokole ilişkin görüşmelerde bulunuldu.

Toplantıda ayrıca KMÜ ve Tarım il Müdürlüğü ile birlikte bölgedeki tarımsal sorunlar ve çözümler için birlikte çalışma amacıyla protokol yapılması, kurumsal işbirliğinin geliştirilmesi, Karaman bölgesinde modern anlamda tarımsal üretimin yapılması, bölgedeki üretici sorunlarının çözümü için kurumsal katkı üzerine değerlendirmeler yapıldı.

Toplantı, kurumların süreçle ilgili görev ve sorumluluklarının görüşülmesinin ardından sona erdi.

REKTÖR AKGÜL VE BAŞSAVCI İŞLEK'TEN ADALET TEŞKİLATINA ZİYARET

Karamanoğlu Mehmetbey Üniversitesi Rektörü Prof. Dr. Mehmet Akgül ve Karaman Cumhuriyet Başsavcısı Behçet İşlek, Konya'da bir dizi ziyarette bulundu.

Rektör Akgül ve Başsavcı İşlek'in ilk durağı Konya Cumhuriyet Başsavcılığı oldu. Konya Cumhuriyet Başsavcısı Ramazan Solmaz'ı makamında ziyaret eden Akgül ve İşlek, ardından Konya Adli Yargı ve Adalet Komisyonu Başkanı Hasan Ay, Konya Bölge Adliye Mahkemesi Başkanı Mevlüt Gülbudak ve Konya Bölge Adliye Mahkemesi Cumhuriyet Başsavcısı Abdullah Gündüz'ü ziyaret etti.

Akşehir Başsavcısı Hazım Aslancı'nın da eşlik ettiği ziyaret programı, Adliye Teşkilatı ve eğitim-öğretim üzerine değerlendirmelerin ardından hediye takdimleriyle sona erdi.

REKTÖR AKGÜL, KIZILAY'I ZİYARET ETTİ

KARAMANOĞLU MEHMETBEY ÜNİVERSİTESİ REKTÖRÜ PROF. DR. MEHMET AKGÜL, KIZILAY DERNEĞİ KARAMAN ŞUBESİNİ ZIYARET ETTİ.

Kızılay'ın Karaman Şubesine ait yeni hizmet binasında gerçekleştirilen ziyarette Rektör Akgül, Kızılay Şube Başkanı Adem Küçükyarma ve Yönetim Kurulu üyeleri ile bir süre sohbet etti.

Kızılay'ın faaliyetleri ve yeni hizmet binası ile ilgili bilgiler alan Rektör Akgül, sivil toplum kuruluşlarının ildeki ve ülkedeki çalışmalarının önemine değinerek, "Kızılay ülkemizin en önemli sivil toplum kuruluşlarından birisidir; ülkemizde ve dünyada ihtiyaç sahibi insanlara bütün imkânları ile destek vermektedir. Özellikle ülkemizde yaşanan doğal afet ve olumsuz gelişmelerde Kızılay her zaman vatandaşlarımızın yanında olmuş ve yaraları ilk saran kurumlar arasında yer almıştır. Sizler de böylesine değerli bir kurumun Karaman temsilcileri olarak önemli bir sorumluluğa sahipsiniz. Hepinize çalışmalarınızda başarılar diliyorum." dedi.

Ziyaretten duyduğu memnuniyeti dile getiren Kızılay Şube Başkanı Küçükyarma ise Kızılay'ın KMÜ ile her zaman işbirliği içinde olabileceğini hatırlatarak Rektör Akgül'e nezaketinden dolayı teşekkür etti.

GENÇLERİN BEDEN VE RUH SAĞLIĞI İSTİŞARE EDİLDİ

Karamanoğlu Mehmetbey Üniversitesi Rektörü Prof. Dr. Mehmet Akgül, Yeşilay Derneği Karaman Şubesi Yönetim Kurulu Başkanı İhsan Duru ve beraberindeki heyeti makamında kabul etti.

Ziyarette Yeşilay Derneği Karaman Şubesi başkanlığına seçilen İhsan Duru ve yeni yönetimi tebrik eden Rektör Akgül, ilimizde ve ülkemizde yapılacak olan Yeşilay faaliyetlerinin toplum sağlığı için çok önemli olduğunu belirterek Başkan ve Yönetim Kurulu Üyelerine çalışmalarında başarılar diledi.

Yeşilay Derneği Yönetim Kurulu Başkanı İhsan Duru ise ülkemizde sosyal sorumluluk bağlamında önemli çalışmalar yürüten Yeşilay'ın Karaman'da yapmayı planladığı faaliyetler hakkında Rektör Akgül'e bilgi verdi.

Sağlıklı bir toplum için kurum ve kuruluşların birlikte hareket etmesi ve ortak projeler geliştirmesine vurgu yapılan ziyaret, özellikle gençlerin beden ve ruh sağlığını korumak için işbirliği yapılması temennileriyle sona erdi.

CHP HEYETİNDEN REKTÖR AKGÜL'E ZİYARET

KARAMANOĞLU MEHMETBEY ÜNİVERSİTESİ REKTÖRÜ PROF. DR. MEHMET AKGÜL, CUMHURİYET HALK PARTİSİ (CHP) KARAMAN İL BAŞKANI MUSTAFA CEM KAĞNICI VE YÖNETIM KURULU ÜYELERİNİ MAKAMINDA KABUL ETTİ.

Şubat ayında düzenlenen il kongresi neticesinde görevi devralan CHP Karaman İl Başkanı ve Yönetim Kurulu Üyeleri ildeki kamu kurum ve kuruluşlarına gerçekleştirdikleri ziyaretler kapsamında KMÜ'yü de ziyaret ederek Rektör Akgül ile bir süre sohbet ettiler.

Ziyarette İl Başkanı Kağnıcı ve Yönetim Kurulu Üyeleri, Karaman'a ilişkin projeleri ile ilgili Rektör Akgül'e bilgi verirken Rektör Akgül de üniversitedeki çalışmalardan bahsederek Başkan Kağnıcı ve ekibine yeni görevlerinin hayırlı olması temennisinde bulundu.

ANKARA'DA KMÜ'NÜN YATIRIM PROJELERİ GÖRÜŞÜLDÜ

Karaman Ak Parti Milletvekilleri Dr. Recep Şeker ve Av. Selman Oğuzhan Eser ile Karamanoğlu Mehmetbey Üniversitesi Rektörü Prof. Dr. Mehmet Akgül, Cumhurbaşkanlığı Strateji ve Bütçe Başkanlığı Sektörler ve Kamu Yatırımları Genel Müdürü Emin Sadık Aydın'ı ziyaret etti.

Ziyarette Genel Müdür Aydın ile KMÜ'de sürdürülen yatırım projeleri hakkında fikir alışverişinde bulunan Karamanlı heyet, gelecek döneme ilişkin çalışmalar hakkında da kendisiyle istişarede bulundu.

KARAMAN HEYETİNDEN TÜRK DİL KURUMUNA ZİYARET

KARAMAN MİLLETVEKİLLERI DR. RECEP ŞEKER VE AV. SELMAN OĞUZHAN ESER İLE KARAMANOĞLU MEHMETBEY ÜNİVERSİTESİ REKTÖRÜ PROF. DR. MEHMET AKGÜL, TÜRK DİL KURUMUNA (TDK) ZİYARETTE BULUNDU.

Türk Dil Kurumu Başkanı Prof. Dr. Gürer Gülsevin tarafından ağırlanan Karaman heyeti, TDK Başkanı Gülsevin ile Türk Dil Bayramı etkinlikleri, Türk Dili ve Kültürü Sempozyumu başta olmak üzere ilde Türk dili ile ilgili yapılması planlanan faaliyet ve projeler hakkında görüş alışverişinde bulundu.

Ziyaretten duyduğu memnuniyeti dile getiren TDK Başkanı Gülsevin, Türkçe ile ilgili her türlü projeye destek vermekten mutlu olacaklarını belirtirken Rektör ve Milletvekillerinden oluşan Karaman heyeti de Türkçenin Başkenti unvanına sahip Karaman'da dil ile ilgili faaliyetlerde Türk Dil Kurumu ile işbirliği yapmaktan onur duyacaklarını ifade ettiler.

TDK Başkan Yardımcısı Prof. Dr. Feyzi Ersoy'un da hazır bulunduğu ziyaret, iyi dilek temennilerinin ardından sona erdi.

TÜRK DİL BAYRAMI DEĞERLENDİRME TOPLANTISI

Karamanoğlu Mehmetbey Üniversitesi Rektörü Prof. Dr. Mehmet Akgül, bu yıl 743'üncüsü gerçekleştirilmesi planlanan Türk Dil Bayramı etkinliklerine ilişkin değerlendirme toplantısına katıldı.

Karaman Valisi Fahri Meral başkanlığında yapılan toplantıda Karaman Belediye Başkanı Savaş Kalaycı ve KMÜ Rektörü Prof. Dr. Mehmet Akgül, Türk Dil Bayramı kutlamalarının yanı sıra koronavirüsüne karşı alınan önlemlerle ilgili görüş alışverişinde bulundular. Toplantının son bölümünde ise gayretli hizmetleri nedeniyle tüm sağlık çalışanları ve kamu personeline teşekkür edildi.

743. TÜRK DİL BAYRAMI BURUK BİR ŞEKİLDE KUTLANDI

KARAMANOĞLU MEHMETBEY ÜNİVERSİTESİ REKTÖRÜ PROF. DR. MEHMET AKGÜL, 743. TÜRK DİL BAYRAMI ETKİNLİKLERİ KAPSAMINDA DÜZENLENEN KUTLAMA PROGRAMINA KATILDI.

Programa Karaman Valisi Fahri Meral, Belediye Başkanı Savaş Kalaycı, KMÜ Rektörü Prof. Dr. Mehmet Akgül, il müdürleri ve az sayıda vatandaş katıldı.

Geçtiğimiz yıllarda coşkulu bir şekilde yapılan kutlama programı bu yıl koronavirüs salgını nedeniyle buruk bir şekilde gerçekleştirildi.

Saygı duruşunda bulunulması ve İstiklal Marşı'nın okunmasıyla başlayan tören, Karaman Valisi Fahri Meral, Belediye Başkanı Savaş Kalaycı ve KMÜ Rektörü Prof. Dr. Mehmet Akgül tarafından Atatürk Anıtı'na çelenk sunulmasıyla sona erdi.

Törenin ardından gündeme ilişkin konular üzerine bir süre sohbet eden Vali Meral, Belediye Başkanı Kalaycı ve Rektör Akgül daha sonra tören alanından ayrıldı.

BELEDİYE BAŞKANI VE EMNİYET MÜDÜRÜNE ZİYARET: İLDE KOVİD-19 İLE MÜCADELE

KARAMANOĞLU MEHMETBEY ÜNIVERSITESI REKTÖRÜ PROF. DR. MEHMET AKGÜL, KARAMAN BELEDIYE BAŞKANI SAVAŞ KALAYCI VE İL EMNIYET MÜDÜRÜ AYHAN TAŞ'I ZIYARET ETTI.

Rektör Akgül, Belediye Başkanı Kalaycı ve Emniyet Müdürü Taş'a gerçekleştirdiği ziyaretlerde Kovid-19 ile mücadele hakkında istişarede bulundu.

Salgın ile mücadelenin etkili bir şekilde yürütülebilmesi için kurumlar arasındaki işbirliğinin önemine değinilen ziyaretlerde, Kovid-19 ile mücadele kapsamında Karaman'da alınan önlemler ve yapılması gerekenler ile ilgili görüş alışverişinde bulunuldu.

Rektör Akgül ayrıca Başkan Kalaycı ve Emniyet Müdürü Taş'a KMÜ 3D Destek Ekibi tarafından üretilen yüz koruyucu şeffaf siperliklerden hediye etti.

VALİ MERAL'DEN VEDA ZİYARETİ

CUMHURBAŞKANI RECEP TAYYİP ERDOĞAN'IN İMZASIYLA, 10 HAZİRAN 2020 TARİHLİ RESMİ GAZETE'DE YAYIMLANARAK YÜRÜRLÜĞE GİREN VALİLER KARARNAMESİ UYARINCA MÜLKİYE BAŞMÜFETTİŞLİĞİ GÖREVİNE GETİRİLEN KARAMAN VALİSİ FAHRİ MERAL, VEDA ZİYARETLERİNE BAŞLADI.

Fahri Meral, Karamanoğlu Mehmetbey Üniversitesi Rektörü Prof. Dr. Mehmet Akgül'ü makamında ziyaret ederek kendisiyle bir süre sohbet etti. Valilik görevini Mülkiye Teftiş Kurulu Başkanı Mehmet Alpaslan Işık'a devredecek olan Meral, Karaman'da görev yaptığı süre içerisinde kurumlar arası koordinasyona önem verdiğini belirterek Rektör Akgül'e, üniversite-kamu işbirliğine verdiği destekten dolayı teşekkür etti.

Rektör Prof. Dr. Mehmet Akgül ise özellikle kamu kurumları arasındaki ortak çalışma kültürünün önemine değinerek Vali Meral'e gerek Karaman'a verdiği hizmetler gerekse üniversitenin her türlü projesine ve bilimsel toplantısına gösterdiği yakın ilgi için şükranlarını bildirdi. Rektör Akgül ayrıca Meral'e yeni görevinin hayırlı olmasını diledi.

Hediye takdimlerinin ardından ziyaret sona erdi.

İŞ SAĞLIĞI VE GÜVENLİĞİ EĞİTİMİ

KARAMANOĞLU MEHMETBEY ÜNİVERSİTESİ AKADEMİK VE İDARİ PERSONELİNE İŞ SAĞLIĞI VE GÜVENLİĞİ EĞİTİMİ VERİLDİ.

Üniversite personelinin yoğun katılımıyla gerçekleştirilen eğitimlerde 6331 sayılı İş Sağlığı ve Güvenliği Kanunu kapsamında yayımlanan "Çalışanların İş Sağlığı ve Güvenliği Eğitimlerinin Usul ve Esasları Hakkında Yönetmelik" çerçevesinde bilgilendirmelerde bulunuldu.

A Sınıfı İş Güvenliği Uzmanı Öğr. Gör. Çağlar Yaylalı tarafından verilen eğitimde İş Sağlığı ve Güvenliği ile ilgili genel konular, sağlık konuları ve teknik konular hakkında sunum yapıldı.

"Acil durumlara karşı hazırlıklı ve dikkatli olmalıyız"

Öğr. Gör. Yaylalı teorik bilgilerin aktarılmasının ardından özellikle ülkemizde son dönemde yaşanan doğal afetlere dikkat çekerek uyarılarda bulundu. İşyerlerinde yaşanabilecek olası acil durumlara karşı tüm personelin dikkatli ve hazırlıklı olması gerektiğini hatırlatan Öğr. Gör. Yaylalı konuşmasını şöyle sürdürdü: "Her işyeri için hazırlanan acil durum planlarında bu tip olası durumlarda yapılması gerekenler detaylı bir şekilde anlatılmıştır. Tüm bu eğitimlerin yanı sıra yılda en az bir kez acil durum tatbikatı yapacağız. Bu tatbikat haber vererek yapılan tatbikatlardan olmayacak ve hepimizin olası bir acil duruma ne kadar hazır olduğumuzu bize gösterecek. İş yerinizde duyacağınız acil durum ikazlarına muhakkak riayet edin ve arızalı diye yorumlayarak ciddiye almamazlık yapmayın. Acil durumlara karşı her zaman hazırlıklı olmalıyız."

Eğitim, personelin sorularının cevaplandırılması, görüş ve önerilerin dinlenmesi ile sona erdi.

KOP BÖLGESİ ÜNİVERSİTELERİNE E-İHALE EĞİTİMİ

KARAMANOĞLU MEHMETBEY ÜNİVERSİTESİ İLE PANO EĞİTİM DANIŞMANLIK TARAFINDAN KARAMAN'DAKI KAMU KURUM VE KURULUŞLARI İLE KOP BÖLGESİ ÜNİVERSİTELERINE YÖNELİK EĞITIM SEMİNERİ DÜZENLENDİ.

Tahir Temizkan'ın verdiği 'Kamu İhale Mevzuatı ve Elektronik İhale (E-İhale) konulu eğitim seminerine çok sayıda üniversite personeli ve kamu çalışanı katıldı.

"**E-ihale uygulaması, kamuda ciddi anlamda tasarruf imkanı sağlamaktadır**"

Sayı duruşu ve İstiklal Marşının okunması ile başlayan eğitimin açılış konuşmasını KMÜ Rektörü Prof. Dr. Mehmet Akgül yaptı. Rektör Akgül "Devlet bütçesinin verimli kullanılması ve kamunun mal ve hizmet alımının kolaylaştırılarak daha etkin hale getirilmesi amacıyla hayata geçirilen e-ihale düzenlemesi kuşkusuz hem kamu çalışanlarını hem de tedarikçi ve yüklenicileri yakından ilgilendirmektedir. Kamudaki dijital dönüşümün en önemli göstergelerinden olan e-ihale uygulaması, kamuda ciddi anlamda tasarruf imkanı sağlarken piyasadaki rekabet ortamını da canlandırmaktadır. İhale masraflarını azaltan ve kaynaklara erişimi kolaylaştıran bu yeni sistem piyasa koşullarını da yeniden düzenlemektedir." şeklinde konuştu. Rektör Akgül konuşmasının devamında, "Son birkaç yıldır kamu ihale mevzuatında yapılan köklü değişimlerle birlikte kamuda mal ve hizmet alımlarının daha şeffaf, daha az maliyetli ve daha hızlı yapılması hedeflenmiş, bu uygulamayla kamuda çağın gerektirdiği dijital dönüşümlerin de önü açılmıştır. Üniversitemiz ev sahipliğinde düzenlenen Kamu İhale Mevzuatı ve

elektronik ihaleye ilişkin bu eğitim semineri ile konu iki gün boyunca ayrıntılarıyla birlikte ele alınarak siz kıymetli katılımcılara azami düzeyde faydalı olunmaya çalışılacaktır." dedi.

Açılış programı KMÜ Rektörü Prof. Dr. Mehmet Akgül tarafından Eğitmen Tahir Temizkan'a plaket takdim edilmesinin ardından sona erdi.

"**Mevzuatla ilgili en büyük problem ‹sence/ bence› uygulamalarıdır**"

Açılışın ardından eğitim seminerini vermek üzere kürsüye gelen Tahir Temizkan, 2005 yılından beri bu eğitimleri verdiğini söyleyerek iki gün sürecek eğitim boyunca mevzuat okumaktan ziyade uygulama ve örnekler üzerinden konuyu anlatacağını ifade etti. Mevzuatla ilgili en büyük problemin ‹sence / bence› şeklinde uygulamalar olduğunu dile getiren Temizkan bu ayrımlara düşmemek için amaç, kapsam, tanım ve temel ilkelerin çok iyi bilinmesi gerektiğini söyledi. Mevzuatın çok geniş olduğuna dikkat çeken Temizkan, "Bizler aynen tıpçılar gibi yeni bir vaka ile karşılaştığımızda heyecanlanır, onu çözmek için çaba sarf ederiz. Bu eğitim sayesinde kanun maddelerini nasıl okuyacağız, nasıl yorumlayacağız, bunları öğrenmeye çalışacağız." dedi.

Karamanoğlu Mehmetbey Üniversitesi ev sahipliğinde iki gün boyunca süren eğitim kapsamında Kamu İhale Mevzuatı, Elektronik İhale ve elektronik ihalelerde istekliler ve idarelerce EKAP'ta yapılacak işlemler ana başlıklarında değerlendirmeler yapıldı. Eğitim programı, katılımcılara sertifika verilmesinin ardından sona erdi.

EĞİTİM-ÖĞRETİMDE YENİ YÖNTEM VE YAKLAŞIMLAR

KARAMANOĞLU MEHMETBEY ÜNİVERSİTESİ İSLAMİ İLİMLER FAKÜLTESİ TARAFINDAN 'EĞİTİM-ÖĞRETİMDE YENİ YÖNTEM VE YAKLAŞIMLAR' KONULU EĞİTİM SEMİNERİ DÜZENLENDİ.

Seminere, Eğitim Fakültesi Dekanı Prof. Dr. Nesip Aktan ve İslami İlimler Fakültesi Dekanı Prof. Dr. Mehmet Akgül'ün yanı sıra üniversitenin akademik personeli ve öğretmenler katıldı.

Programın açılış konuşmasını yapan İslami İlimler Fakültesi Dekanı Prof. Dr. Mehmet Akgül, eğitim seminerinin eğitim sistemindeki gelişmeleri ve değişimi daha iyi idrak edebilmek adına faydalı olacağını düşündüğünü belirterek katılım gösteren herkese teşekkür etti.

"Küresel rekabette en zayıf noktamız eğitim"

Seminerde ilk olarak Necmettin Erbakan Üniversitesi Öğretim Üyesi ve aynı zamanda Milli Eğitim Bakan Danışmanı Prof. Dr. Mustafa Yavuz söz aldı. Ülkemizdeki ve dünyadaki eğitim sistemi üzerine karşılaştırmalarda bulunan Prof. Dr. Yavuz, şunları söyledi: «Küresel rekabetle ilgili raporlara baktığımızda ülkemizin en zayıf olduğu alanın eğitim olduğunu görmekteyiz. Zayıf olduğumuz bu alanda kendimize yeni ufuklar açmak zorundayız. Eğitimin önemi azalmadı aksine üniversitelerin önemi azaldı; çünkü artık dünyanın en iyi hocalarından açıktan ve uzaktan eğitim alabilme imkânınız var. Üniversitelerimizde öğrencilerimize öncelikli olarak araştırma yeteneğini kazandırmalıyız. Üniversiteler olarak kendimizi içimize kapatamayız çünkü dünyadaki gelişmeleri takip etmeyen üniversiteler büyük sorunlar yaşar. Mezun olan öğrencilerin belli yeterliliklere sahip olması gerekiyor. Bizim eğitimdeki amacımız her öğrenciyi kendi zirvesine çıkarmak olmalı. Her şeyin başında ise öncelikle insana verdiğimiz değerle ilgili düşüncelerimizi değiştirmeliyiz."

"Öğrencilere yeni şeyler katabilmek için öncelikle kendimizi geliştirmeliyiz"

Necmettin Erbakan Üniversitesi Eğitim Fakültesi Dekanı Prof. Dr. Erdal Hamarta ise eğitim sistemi ve yapılması gerekenler hakkında açıklamalarda bulunarak "Öncelikle yetiştirdiğimiz öğrencilerimizi ne için yetiştirdiğimizi bilmeli, bu sorumluluk bilinci ile hareket etmeliyiz. Çünkü öğretmen olmak bize farklı bir sorumluluk getiriyor. İsimlerimizin önündeki unvanlar karakterimizin bir göstergesi değil ama maalesef unvanlarımız bazen her şeyin önüne geçebiliyor. Unvanlarımızın bu okulun dışında bir önemi yok fakat okul içinde öğrencilerimiz için biz ve bizim hareketlerimiz büyük bir önem taşıyor. Bu yüzden bütün hareketlerimize dikkat etmeliyiz ve öğrencilerimize daha iyi eğitim verebilmek adına kendimizi sürekli olarak geliştirmeye devam etmeliyiz." dedi.

Eğitim semineri, sunumların ardından görüş ve önerilerin dinlenmesi ile sona erdi.

PROFESYONEL TURİST REHBERİ MAYDA'DAN MESLEĞE DAİR TÜYOLAR

Karamanoğlu Mehmetbey Üniversitesi Gastronomi ve Aşçılık Öğrenci Topluluğu tarafından 'Turizm ve İletişim' konulu konferans düzenlendi. Profesyonel Turist Rehberi İbrahim Mayda'nın konuşmacı olduğu konferansa üniversite personeli ve çok sayıda öğrenci katıldı.

"İnsanların imrendiği hayatı siz mesleğinizle yaşayabilirsiniz"

Mesleğe komi olarak başladığını söyleyen Mayda, eğitimi ve meslekî hayatı ile ilgili öğrencilere tecrübelerini aktardı. Üniversitedeki hocalarının kendisine çok yardımcı olduğuna dikkat çeken Mayda şunları söyledi: "Hocalarım benim ufkumun açılmasını sağladı. Okul döneminde yurtdışı deneyimim bana çok büyük bir tecrübe kazandırdı. Turizm şu an ülkemizin bir numaralı sektörüdür. Turizmin değerini bilin ve bu bölümün ehemmiyetinin farkında olun. İnsanların hayalini kurduğu bir mesleğin sahibi olacaksınız. İyi bir aşçı ve iyi bir rehber kendini geliştirdiği sürece dünyayı gezme imkânı buluyor. İnsanların yapmayı isteyip de yapamadığı şeyleri siz mesleğinizin gereği yapabileceksiniz."

"Çıraklığını yapmadığınız işin ustalığını yapamazsınız"

Öğrencilere mezun olduktan sonra karşılaşacakları riskler ve imkânlar hakkında anlatımlarda bulunan Mayda tavsiyelerini şöyle sıraladı: "Yalnızca derslere girip evinize gidiyorsanız çok büyük bir kayıp içindesiniz. Muhakkak alanınızla ilgili sektörde yer almalı ve çalışmalısınız. Çıraklığını yapmadığınız işin ustalığını asla yapamazsınız. Kişisel gelişim, eğitim ve meslekî beceri hepsi sizler için çok önemli. Amacınızı belirleyin ve o yönde çalışma yapın. Kendinize idol birilerini seçin ve onun yaptıklarını siz de hedefleyin. İletişim becerilerinizi geliştirin fakat bu meslekte çalışmayı daha ön plana alın. Mesleğin bir ucundan yakalayarak çalışmaya başlayın. Parayı ön planda tutarak mesleğe atılırsanız yanılırsınız. Parayı düşünmeyip kariyerinize odaklanırsanız para zamanla gelir."

Konferans, öğrencilerin sorularının cevaplandırılması ve plaket takdiminin ardından sona erdi.

ORGAN BAĞIŞINA BÜYÜK İLGİ

KARAMANOĞLU MEHMETBEY ÜNİVERSİTESİ GÖNÜL KÖPRÜSÜ ÖĞRENCİ TOPLULUĞU TARAFINDAN 'BEYİN ÖLÜMÜ VE ORGAN BAĞIŞI' KONULU KONFERANS DÜZENLENDİ.

KMÜ Kazım Karabekir Meslek Yüksekokulunda düzenlenen konferansa üniversite personeli, davetliler ve öğrenciler katıldı.

Programın açılış konuşmasını yapan Yüksekokul Müdürü Prof. Dr. Ali İhsan Demirel, organ bağışının pek çok hasta için umut olacağını belirterek böyle bir organizasyona ev sahipliği yapmaktan dolayı mutlu olduklarını ifade etti.

Açılış konuşmasının ardından Karaman Devlet Hastanesi Yoğun Bakım Uzmanı Dr. Engin Haftacı sunumunu yapmak üzere sahneye geldi.

"Organ bağışına karşı mesafeli olunmasının temel sebebi bilinçsizlik"

Beyin ölümü ile komanın farklı olduğunu ve beyin ölümünde hastanın tıbben ölmüş olduğunu belirten Dr. Haftacı, "Organ bağışına karşı mesafeli olunmasının temel sebebi insanların bilinçsiz olması. Organ bağışçısı olmak bağışı gerçekleştirmek için yeterli değil. Bağış kararını verdikten sonra aile üyelerini mutlaka bilgilendirmelisiniz. Bu tarz düzenlenen etkinlikler yanlış bilgileri düzeltmek için önemli bir fırsat oluyor. Katılan ve emeği geçen herkese çok teşekkür ediyorum." dedi.

Konferans katılımcıların sorularının cevaplandırılmasının ardından plaket takdimi ile sona erdi. Konferans sonrasında kurulan stantta organ bağışı yapmak isteyen öğrencilerin kayıtları Karaman Devlet Hastanesi Organ ve Doku Nakli Koordinatörü Sultan Günaştı tarafından alındı.

Koordinatör Günaştı, "Çok kısa bir sürede 55 bağış kaydı almak bizi çok mutlu etti. İlgi ve desteklerinden dolayı öğrencilere ve Gönül Köprüsü Topluluğuna teşekkür ederim." şeklinde konuştu.

KARAMAN'IN ÇİFTÇİLERİ KMÜ'DE BİRARAYA GELDİ

KARAMANOĞLU MEHMETBEY ÜNİVERSİTESİNDE TEKNİK BİLİMLER MESLEK YÜKSEKOKULU BİTKİSEL VE HAYVANSAL ÜRETİM BÖLÜMÜ TARAFINDAN 'TOPRAK VERİMLİLİĞİ VE GÜBRELER' KONULU KONFERANS DÜZENLENDİ.

Dr. Öğr. Üyesi Kadir Uçgun'un konuşmacı olarak yer aldığı konferansa üniversitenin akademik personelinin yanı sıra Karaman'da tarımla uğraşan vatandaşlar katıldı.

Saygı duruşunda bulunulması ve İstiklal Marşı'nın okunmasıyla başlayan konferansta; bitki gelişimini etkileyen faktörler, toprak ve su içeriği, damlama ve salma sulama sistemleri, ışık enerjisi için kullanılan sistemler ve meyve üzerindeki etkileri, topraktaki gaz bileşenleri, bitkilerde oluşan hastalıklar, gübre çeşitleri ve yaprak gübreleme sistemleri anlatıldı.

"Karaman'da toprakta karşılaşılan en büyük problem tuzluluk"

KMÜ Bitkisel ve Hayvansal Üretim Bölümü Dr. Öğretim Üyesi Kadir Uçgun, sunumunda Karaman'ın toprak yapısı hakkında bilgiler aktararak şunları söyledi: "Karaman'da en çok karşılaştığımız problem kil ve tuzluluğun çok fazla olmasıdır. Tuzluluktan kaynaklanan problemlerden biri yaprak yanmasıdır. Bundan dolayı toprağı çok iyi havalandırmamız lazım. Organik madde bu işin bel kemiğidir. Özellikle Karaman gibi yerlerde organik madde yüzde 1'dir. Burada esas amacımız organik maddeyi gübre yerine kullanmak değildir. Uygun ölçülerde organik madde kullanarak toprağı daha verimli bir hale getirebiliriz. Yaprak gübrelemenin zamanlaması çok kritiktir ve doğru zamanlamanın yapılması şarttır."

Toprak verimliliğinde gübreleme yapmanın avantaj ve dezavantajları hakkında bilgi veren Dr. Öğr. Üyesi Uçgun'un merak edilen soruları yanıtlamasının ardından konferans sona erdi.

‘İLETİŞİM, MOTİVASYON VE PROTOKOL’

EĞİTİMCİ YAZAR RAHİM TÜRK’TEN İKİ FARKLI SEMİNER

KARAMANOĞLU MEHMETBEY ÜNİVERSİTESİ KURUMSAL İLETİŞİM KOORDİNATÖRLÜĞÜ TARAFINDAN ‘İLETİŞİM KURALLARI VE PROTOKOL BİLGİSİ’ İLE ‘İLETİŞİM VE MOTİVASYON’ KONULU EĞİTİM SEMİNERİ DÜZENLENDİ.

Eğitimci Yazar Rahim Türk’ün sunumu ile iki farklı oturumda gerçekleştirilen eğitim seminerine KMÜ Genel Sekreteri Ahmet Tüfekci’nin yanı sıra üniversitenin akademik ve idari personeli ile öğrenciler katıldı.

“Protokol kurallarını bilmek insana güven, üstünlük ve saygınlık katar”

Eğitimci Yazar Rahim Türk, seminerin ilk oturumunda katılımcılara ‘İletişim Kuralları ve Protokol Bilgisi’ başlığı çerçevesinde sunum gerçekleştirdi. Protokol kurallarının uygulama alanları ve ne anlama geldiği ile ilgili anlatımlarda bulunan Türk şunları söyledi: “Bir kamu kurumu yöneticisinin başarısının yüzde 33’ünü kişiliği, yüzde 33’ünü bilgi ve becerisi, yüzde 34’ünü ise protokol kurallarına uyumu belirler. Protokol kurallarını bilmek insana güven, üstünlük ve saygınlık katar. Protokol kurallarına uygun davranan kişiler iş yaşamında fark edilir, tercih edilir ve yükseltilir. Yönetimde protokol bir anlamda resmi görgü kuralları demektir. Ast ve üst özel hayatlarında ne kadar samimi olsalar da yönetimdeki resmi ilişkilerinde daima protokol kurallarına uymak zorundadırlar.”

“Başarı, mutluluğun anahtarıdır”

Eğitimci Yazar Rahim Türk seminerin ikinci oturumunda ise ‘İletişim ve Motivasyon’ konulu sunum yaptı. Hayata yaşama sevinciyle tutunulması gerektiğini hatırlatarak sunumuna başlayan Türk tavsiyelerini şöyle sıraladı: “Zaman çok kısa ve ömür hızlı bir şekilde akıp gidiyor. Yapmak istediğiniz şeyleri mutlaka ertelemeden yapın. Eğer bugün yarının planlamasını yapmazsanız yarını pişmanlıkla geçirirsiniz. Sorunlarınız ve sıkıntılarınız olabilir fakat bunları aşabilirsiniz. Mutlu olmak için özgüven sahibi olun fakat özgüvenin altını doldurmanız gerektiğini asla unutmayın. Çünkü özgüvenin altını yeterince dolduramazsanız başarılı olamazsınız. Hiçbir zaman başarısızlıklarınızdan dolayı yılmayın ve sürekli gayretli olun. İnsanlara faydalı olmak ve başarmak için mücadele edin. Çünkü başarı mutluluğun anahtarıdır. Tüm bunların yanı sıra güvenilir olun ve sahip olduklarınız için şükredin. Yalandan uzak durun ve asla yapamayacağınız işler için söz vermeyin. Son olarak da hatalarınızla yüzleşmeyi bilin ve ‘keşke’ kelimesini hayatınızdan çıkartın.”

BİR MATEMATİKÇİNİN İTİRAFLARI

KARAMANOĞLU MEHMETBEY ÜNİVERSİTESİNDE MATEMATİK ÖĞRENCİ TOPLULUĞU TARAFINDAN 'BİR MATEMATİKÇİNİN İTİRAFLARI' KONULU KONFERANS DÜZENLENDİ.

Ortadoğu Teknik Üniversitesi (ODTÜ) Öğretim Üyesi Prof. Dr. Cem Tezer'in konuşmacı olarak yer aldığı konferansı KMÜ Eğitim Fakültesi Dekanı Prof. Dr. Nesip Aktan'ın yanı sıra üniversitenin akademik personeli ile çok sayıda öğrenci takip etti.

"Matematikçiler ilginç insanlardır"

Sıradışı matematiği anlatmak amacıyla öğrencilerle bir araya gelen Prof. Dr. Cem Tezer, polinom denklemleri, denklem türleri, collatz problemi, shapino eşitsizliği ve bu problemlerle ilgilenen matematikçiler hakkında bilgiler verdi.

Matematikçilerin güzellik ve otorite anlayışı hakkında da anlatımlarda bulunan Prof. Dr. Tezer şunları söyledi: "İnsanlar arasında her türlü matematikçiye rastlayabiliriz. Matematikçiler ilginç insanlardır. Onların otorite ile ilgili münasebetleri ve otoriteye karşı sıhhatli bir saygısızlığı vardır. Matematikçilerin güzellikle ve zarafetle ilgisi de vardır. Ancak bu güzellik geometrik şekil güzelliği değil soyut güzelliktir."

Matematikçilerin gizemli yanlarını öğrencilerle paylaşan Prof. Dr. Tezer'in merak edilen soruları yanıtlamasının ardından konferans sona erdi.

İİBF ÖĞRENCİLERİNE KARİYER TÜYOLARI

KARAMANOĞLU MEHMETBEY ÜNİVERSİTESİ ULUSLARARASI İLİŞKİLER VE GENÇLİK GRUBU ÖĞRENCİ TOPLULUKLARI TARAFINDAN 'İKTİSADİ VE İDARI BİLİMLER FAKÜLTESİNİN (İİBF) GELECEĞİ VE KARİYER PLANLAMASI' KONULU SÖYLEŞİ DÜZENLENDİ.

Ekonomist ve Yazar Ziya Sevim'in konuşmacı olarak yer aldığı söyleşiye üniversite personeli ve çok sayıda öğrenci katıldı.

"Diğerlerinden farklı olun"

Ekonomist ve Yazar Ziya Sevim, ülkemizdeki dört gençten üçünün İİBF mezunu ve Türkiye'de en fazla mezun veren fakültenin İİBF olduğunu belirterek, "Eğer işsiz olmak istemiyorsanız hedef koymanız gerekiyor. Hangi alanda uzmanlaşmak istiyorsanız o alanın üzerine gidin. Bu bölümden mezun olunca sizin bir farkınızın olması lazım. Bir farkındalık yaratmak istiyorsanız öğrenci topluluklarına mutlaka üye olun ve en başta kendinizi tanıma imkânı bulun." dedi.

"Reklamınızı iyi yapın"

Öğrencilere eğitim süreçleri ve mezuniyetleri sonrası için tavsiyelerde bulunan Sevim konuşmasını şöyle sürdürdü: "Sizin robotlardan ve yapay zekâdan daha iyi olmanız lazım. Bu farkındalığı da sosyal girişimcilikle yapabilirsiniz. Kendi hayat felsefeniz ve amacınız neyse ona göre planlamanızı yapın. Okulunuz bittiğinde diploma notunuz değil, kendinizi ne kadar geliştirdiğiniz önemli olacak. İstekleriniz bir anda gerçekleşmez, bu yüzden sabırlı olun. Ne yapıyorsanız yapın ama reklamınızı iyi yapın."

Öğrencilerin sorularının cevaplandırılması ve plaket takdiminin ardından söyleşi sona erdi.

ESARET VE ASİMİLASYON ALTINDAKİ ANAVATAN DOĞU TÜRKİSTAN

KARAMANOĞLU MEHMETBEY ÜNİVERSİTESİ İSLAMİ İLİMLER FAKÜLTESİ İLE YEDİ HİLAL FİKİR VE HAREKET ÖĞRENCİ TOPLULUĞU TARAFINDAN 'DOĞU TÜRKİSTAN' KONULU KONFERANS DÜZENLENDİ.

Doğu Türkistan Milli Meclis Başkanı Seyit Tümtürk'ün konuşmacı olduğu programa üniversite personeli ve çok sayıda öğrenci katıldı. Kuran-ı Kerim tilaveti ve dua ile başlayan konferansın açılış konuşmasını KMÜ İslami İlimler Fakültesi Dekan Yardımcısı Dr. Öğr. Üyesi Duran Ali Yıldırım yaptı.

"Doğu Türkistan bizim köyümüz, bizim gönlümüzdür"

Dr. Öğr. Üyesi Duran Ali Yıldırım, Doğu Türkistan'ın her zaman yanında oldukları vurgusu yaparak şunları söyledi: "Bir söz var; 'Orada bir köy var uzakta, gitmesek de görmesek de o köy bizim köyümüzdür.' İşte Doğu Türkistan da bizim köyümüz, bizim gönlümüzdür. Bu programı da mazlumun yanında, zalimin karşısında olduğumuzu göstermek için yapıyoruz. İnşallah programımız hayırlara vesile olur."

Açılış konuşmasının ardından söz alan Doğu Türkistan Milli Meclis Başkanı Seyit Tümtürk, Doğu Türkistan'ın coğrafi konumu, tarihi, Çin Devleti tarafından uygulanan işkenceler, asimilasyon ve soykırım politikalarını slayt ve fotoğraflar üzerinden katılımcılara aktardı.

"Doğu Türkistan'da kıyamet koptu ama ne ağlayanı ne de namazını kılacak mümini kaldı"

Doğu Türkistan Milli Meclis Başkanı Tümtürk konuşmasının devamında Çin Devleti'nin Doğu Türkistan üzerinde uyguladığı asimile etme yöntemlerine ve orada yaşayan Müslümanların durumuna değinerek, "Doğu Türkistan'da örf, adet, gelenek ve göreneklerimiz imha ediliyor. Müslüman kardeşlerimize çeşitli işkenceler ve zulümler yaparak onları asimile etmeye çalışıyorlar ve direnenleri de katlediyorlar. Kardeşlerimiz kamp dedikleri yerlerde gün yüzü görmüyor. Bütün ihtiyaçlarını yirmi metrekare bir oda içerisinde görüyorlar. Doğu Türkistan'da kıyamet koptu fakat oradaki kardeşlerimizin ne ağlayanı ne de namazını kılacak mümini kaldı. Oradaki kardeşlerimizin yanında olmayıp zulümlerini görmesek de dualarımız ile her zaman onların yanındayız. Siz de dualarınızı eksik etmeyin." dedi.

NURİ PAKDİL ANISINA SÖYLEŞİ DÜZENLENDİ

KARAMANOĞLU MEHMETBEY ÜNİVERSİTESİNDE DİL VE EDEBİYAT ÖĞRENCİ TOPLULUĞU TARAFINDAN YAZAR NURİ PAKDİL ANISINA İKİ FARKLI ETKİNLİK DÜZENLENDİ.

Edebiyat Dergisi Editörü Necip Evlice'nin katılımıyla gerçekleştirilen programda ilk olarak 'Kırk Yıllık Dostluk ve Nuri Pakdil' adlı konferans düzenlendi. Konferans öncesinde KMÜ Rektörü Prof. Dr. Mehmet Akgül'ü makamında ziyaret eden Evlice, Nuri Pakdil'i anmak adına üniversiteye gelmekten dolayı mutlu olduğunu belirterek Rektör Akgül ile bir süre Nuri Pakdil hakkında sohbet etti.

Üniversite personeli ve çok sayıda öğrencinin ilgiyle takip ettiği konferans, Nuri Pakdil'in hayatının ve düşüncelerinin anlatıldığı video ile başladı. Daha sonra Necip Evlice, Pakdil ile yollarının nasıl kesiştiğini, Pakdil'in Edebiyat Dergisini çıkarırken yaşadığı zorlukları, Pakdil ile kırk yıllık dostluğunu ve anılarını anlattı.

"Bir şey veriyorsanız buna yardım değil, kültürel dayanışma deyin"

Necip Evlice, Nuri Pakdil'in yaşadığı zorluklar hakkında bilgiler vererek şunları dile getirdi: "Nuri Pakdil ile ilgili söylenecek çok şey var. Ne kadar uzun anlatırsak anlatalım yine bir şeyler eksik kalır. Pakdil, 'Bir şey veriyorsanız buna yardım değil, kültürel dayanışma deyin' derdi. Onun derdi kazanç değil; kültür, sanat ve edebiyattı. Uzaktan bakıldığı zaman anlaşılması zor biri gibi görünse de kütüphanesine baktığımız zaman onu çok kolay anladığımızı görüyoruz. Gençlere; okumayı, dili okuduğunu anlayacak kadar bilmeyi ve yazmayı önerirdi. Gençlerin yapabileceği en güzel şeyin ise yazmak olduğunu söylerdi."

Konferans öğrencilerin sorularının yanıtlanması ve plaket takdiminin ardından sona ererken günün ikinci etkinliğinde ise kitap tahlili düzenlendi. Nuri Pakdil'in "Bağlanma" kitabının ele alındığı programda kitabın başkarakteri Fethi Gemuhluoğlu'nun hayatı hakkında bilgiler aktarıldı.

"Çağın düzelmesi için insanın içine bakması gerekir"

Necip Evlice kitabın sıradan bir biyografi olmadığını vurgulayarak şunları dile getirdi: "Nuri Pakdil için peygambersiz bir din diye bir şey yoktur; Allah'a giden yol peygamberden geçmektedir. Kitap emek, umut ve vicdanı ele alır. Ayrıca çağın düzelmesi için insanın içine bakması gerektiğini dile getirir. Dili açık ve nettir."

Program, Nuri Pakdil'in Fethi Gemuhluoğlu'na yazdığı mektupların okunması ile sona erdi.

KÜRESEL HEGEMONYADA DİL: DİLİ PLANLAMAK, EŞİTSİZLİĞİ PLANLAMAK

KARAMANOĞLU MEHMETBEY ÜNİVERSİTESİ SAĞLIK, KÜLTÜR VE SPOR DAİRE BAŞKANLIĞI TARAFINDAN DÜZENLENEN NALINCILAR KÜLTÜR EVİ SOHBETLERİNDE DİL ÜZERİNDEN KÜRESEL SÖMÜRÜ SİSTEMLERİ KONUŞULDU.

KMÜ Kurumsal İletişim Koordinatörü ve Yeni Medya Bölüm Başkanı Doç. Dr. İbrahim Ethem Bilici'nin konuşmacı olarak yer aldığı sohbete üniversite personeli ve öğrencilerin yanı sıra entelektüel merakı olan vatandaşlar katıldı.

Dil ve egemenlik konusunun enine boyuna irdelendiği sohbette Doç. Dr. Bilici, dilin önemine değinerek 'Küresel Hegemonyada Dil: Dili Planlamak, Eşitsizliği Planlamak' konulu sunum yaptı.

Eski Oyuna Yeni Sahne, Ortadoğu: Böl-Parçala-Yönet

"Bugün Ortadoğu'da yaşanan ve ülkemizi de ciddi anlamda etkileyen Batı merkezli müdahaleler, vekalet ve vesayet savaşları; kökenini, keşifler çağında Avrupa'nın ticaret yollarını keşfetmenin ötesinde ele geçirme, zaptu rapt altına alma keyfiyetinde bulmaktadır." diyen Bilici, Batının Sanayi devriminden sonra hammadde ve pazar arayışıyla, dünyayı kendine hizmet için kurulmuş bir çiftlik gibi görerek eline geçirdiği zenginlikleri Batıya taşıdığını ve böylelikle kendine ihtişamlı bir dünya kurduğunu söyledi.

Sömürgecilik faaliyetlerinin günümüze kadar çeşitli şekillerde devam ettiğini belirten Bilici, şunları dile getirdi: "Günümüzde de üç aşağı beş yukarı aynı şablon kullanılmaktadır. Toplum etnik, dini, mezhepsel veya dünya görüşü itibarıyla önce ayrıştırılır, ayrışan toplumun arasındaki sınırları belirginleştirmek ve aslında önemsiz olan farklılıklardan bir uçurum yaratmak için karşılaştırılır, uçurumun kapanıp ayrışmanın kısa sürede sonlanmaması için çatıştırılır ve kendi kendine tekrar düzenin sağlanamayacağı bir kaos ortamı yaratılır. Sonra da egemen güçler kendi düzenini kurup 'düzeni sağlar', kontrolü altına alır. Bu emperyal sistem, hedef toplumun yeraltı ve yer üstü kaynaklarını, iş gücünü alır götürür, din ve dilini yok eder, küresel planını uygular. İkinci Dünya Savaşı yıllarında olduğu gibi, egemenlerin sicili kabarıp 'artık ayrılma vakti geldiğinde' ise kendi yetiştirdiği işbirlikçisini başa geçirip bırakıp gider. Böylece kısaca böl-parçala-yönet politikası gerçekleşmiş olur ve o toplum bir daha kolay kolay belini doğrultamaz."

Bilici, egemen güçlerin yeni sömürge düzenlerinin gerçekleşmesinde dilin de önemli bir araç olarak kullanıldığını belirterek şunları ifade etti: “Tipik bir örnek olarak Namibya’da sadece birkaç Beyazın konuştuğu İngilizce, ülkenin resmi ve egemen dili olmuştur. Namibya’daki Oshiwambo ve diğer yerel dillerin her birine başta, ‘dilini koru’ denir, her kabile kendi dilini öğrenmeye çalışır ve sonunda birbirini anlayamaz hale gelirler. Birbirini anlayamayanlar arasında anlaşmazlıklar çıkar ve dışarıdan kışkırtmaya da zemin hazırlanır. Taraflar silahlandırılır ve birbiriyle çatıştırılırlar. Çatışma kızıştığında beyaz efendi gelir ve sanki yeni fark ediyormuş gibi ‘Aaa siz niye çatışıyorsunuz, bu dünyanın ücra ve unutulmuş köşesinde bu yerel dillerinizi kullanmanızın bir anlamı yok, gelin aranızda anlaşabileceğiniz, dünyanın neresine giderseniz gidin konuşabileceğiniz, iş bulabileceğiniz en değerli, en geçerli dil olan İngilizceyi öğrenin’ der. Yerlilerden dil öğrenebilecek kadar imkânı olan sadece küçük bir azınlık İngilizce öğrenme imkanına sahip olur. Mutlu azınlık devlet yönetimini, hukuk ve sağlık sistemini ele geçirir ve hükmetmeye başlar. İçinden çıktığı kendi halkını efendisinin adına sömürmeye, yok etmeye başlar; tüm bu gelişmeler, küresel dil İngilizceyi sorunların çaresi olarak görmesiyle başlar.”

“Dil, karıştırmak için de kaynaştırmak için de kullanılabilecek çok güçlü bir silahtır”

“Namibya’dan Hindistan’a baştan başa dil egemenliği kurulan tüm ülkelerde dil, yeri gelince ülkeyi karıştırmak için kullanılmaktadır.” diyen Bilici, konuşmasına şöyle devam etti: “Beş büyük haber ajansı ve küresel medya yanlış temsille karışıklığı meşrulaştırır. Aslında koskoca bir kıta olan Afrika, küçük bir ülke gibi görülerek açlık, kıtlık, yamyamlık, iç çatışma ve salgın hastalık ile sunulur. Tüm dünya onları kötü gelişmelerle tanır. Yine aynı dil, egemen ülkelerde ise bir kaynaştırma aracı olarak kullanılır. Tüm dünya Shakespeare okumalı, İngilizce öğrenmelidir. Küresel medya tüm dünyayı İngilizce şemsiyesi altında toplamalıdır.”

“Dilini kaybeden bir millet her şeyini kaybetmiştir“

Bilici, konuşmasının devamında “Bizim Türkçemizin durumu nedir? Tarihte hiç karıştırma amacıyla kullanıldı mı? Peki bugün dilimizi Kafkaslardan Balkanlara birlik ve beraberliğimiz için kaynaştırma aracı olarak kullanabiliyor muyuz? Asıl mesele budur.” diyerek “Dilini koruyamayan, kültürünü de, inancını da, bağımsızlığını da koruyamaz, silinir gider. Günümüzde iş yerlerinde, markalarda, konuşmalarda hep İngilizce kullanılmaktadır. Aslında dil, ‘amaç’, idol, tanrı haline getirilmemeli; bir ‘araç’ olarak kullanılmalıdır. Biz kültürümüzü, medeniyetimizi ve neticede varlığımızı kaybetmemek için dilimize sahip çıkmalıyız.” dedi.

Neokolonyalizm ve Dijital Medya

Bilici, yeni sömürgecilik sisteminin ise dijital mecralarda çok etkin olduğunu belirterek şunları dile getirdi: “ABD menşeli dijital ve sosyal medya üzerinden algılar yönetilmekte, zihinler sömürülmekte, zihinler yönetilmektedir. Egemenlerin bilimde, teknolojide, silahlanmada üstünlük yarışı karşısında, Doğu toplumları cılızlıkları, parçalanmışlıkları ve fukaralıklarıyla aşağılık kompleksine gark olmaya itilmektedir. Biz kendimizi, tarihimizi hatırlamalı, artık uyanıp dilimize, kültürümüze, insanımıza sahip çıkmalı, birlik ve beraberlik içinde yeniden tüm dünyanın umudu ve lideri olmalıyız. Bunun için de bilgi teknolojilerine daha çok kafa yormalı, kendi sosyal medyamızı geliştirmeli, dilimizi, sesimizi cihana duyurmalıyız.”

27 MAYIS'TAN 15 TEMMUZ'A ARA DURAK
28 ŞUBAT

KARAMANOĞLU MEHMETBEY ÜNİVERSİTESİ REKTÖRLÜĞÜ TARAFINDAN 28 ŞUBAT'IN YILDÖNÜMÜ NEDENİYLE KONFERANS DÜZENLENDİ.

"27 Mayıs'tan 15 Temmuz'a Ara Durak: 28 Şubat" temasıyla gerçekleştirilen konferans, AK Parti Merkez Karar ve Yönetim Kurulu (MKYK) üyesi ve Konya Milletvekili Av. Ahmet Sorgun tarafından verildi. Konferans öncesinde Av. Ahmet Sorgun KMÜ Rektörü Prof. Dr. Mehmet Akgül'ü makamında ziyaret etti. Ziyarette üniversite hakkında Rektör Akgül'den bilgi alan Av. Sorgun konferans daveti için kendisine teşekkürlerini iletirken çalışmalarında da başarılar diledi.

Şehitler anısına saygı duruşunda bulunulması ve İstiklal Marşı'nın okunması ile başlayan ve yoğun ilgi gören konferansa KMÜ Rektörü Prof. Dr. Mehmet Akgül, il ve üniversite protokolü, öğrenciler ve üniversite personeli katıldı.

"Darbeler ülkemizin gelişimine ve demokrasimize büyük bir zarar vermiştir"

Konferansın açılış konuşmasını yapan Rektör Akgül darbelerin verdiği zararlardan söz ederek şunları dile getirdi: "Ülkemiz tarihinde kara bir leke olarak yer edinen darbeler, ordunun sivil yönetime değişik gerekçelerle el koyma düşüncesi olarak vuku bulmuştur. Bu darbelerin bazıları amacına ulaşmış bazıları ise yalnızca bir tehdit unsuru olarak kalmıştır. Maalesef insanımız hep bir tedirginlik içinde yaşamış ve bu durum Demokles'in kılıcı gibi halkın üzerinde sallanarak özgür düşünme ve sivil yaşam hep yara almıştır. Sonuç olarak bu girişimler başarılı olsun yada olmasın bütün darbeler ülkemizin gelişimine, kalkınmasına ve demokrasimize büyük bir zarar vermiştir. Tarih boyunca savaşlar, saldırılar ve dış tehditlerle karşılaşan ve pek çok badireyi atlatan milletimiz maalesef sık sık darbe girişimlerine maruz kalmış ve dönem dönem kendi kendini yönetme yetkisinden mahrum bırakılmıştır. 1960 ve 1980 darbelerini en acı şekilde atlatan ülkemiz bu darbelerin yanı sıra 1971, 1997 ve 2007 yıllarında muhtıralarla tanışmış; son olarak 2016 yılında hain bir planın içine çekilmeye çalışılmıştır."

Rektör Akgül, konuşmasında darbelerin ülke içinde yarattığı olumsuzluklara değinerek "Son olarak 15 Temmuz 2016'da milletimiz, devletin çeşitli kademelerine sızarak geleceğimizi karartmayı göze alan, uluslararası istihbarat ve terör ağlarının

yerli işbirlikçisi bu terör şebekesinin hain girişimi ile karşı karşıya kalmıştır. Çok şükür ki milletimiz; vatan sevdası, imanı ve kararlı duruşu ile bu hainlere gereken cevabı vermiş ve canını ortaya koyarak vatanını savunmayı bilmiştir. Ülkemizin tarihinde kara bir leke olarak yer alan darbelerde milleti, vatanı ve bayrağı uğruna canını veren tüm şehitlerimizi bir kez daha rahmetle anıyor, ülke olarak bir kez daha böylesine hain girişimlerle karşı karşıya kalmamamızı temenni ediyorum." şeklinde sözlerine son verdi.

Rektör Akgül'ün açılış konuşmasının ardından Av. Ahmet Sorgun konferansını vermek üzere kürsüye geldi. Sözlerine bir hikaye ile başlayan ve darbelerin Türkiye'ye zaman kaybettirdiğine işaret eden Sorgun şunları dile getirdi: "Kaplumbağa hacca gitmeye karar vermiş, demişler ki 'sen mi bu yamuk ayakların ile hacca gideceksin.' Ben hacca gitmesine giderim ama yol üzerinde köylerdeki çocuklar beni ters çeviriyorlar, o bana biraz zaman kaybettiriyor demiş. Yaşım atmış, bu yaşıma kadar beş tane darbe gördüm. Birinci darbeyi iki yaşındayken görmüşüm. Babam o darbenin sıkıntılarını bir köy imamı olarak iliklerine kadar yaşamış, ondan dinledim. 12 Mart muhtırasını bir ortaokul öğrencisi olarak yaşadım, 12 Eylül'ü İstanbul Üniversitesi Hukuk Fakültesi son sınıf öğrencisi olarak İstanbul'da ve Konya'da iliklerimize kadar yaşadık. Arkasından 28 Şubat'ı Konya Büyükşehir Belediyesinde Genel Sekreter Yardımcısı yani bir yönetici, sivil toplum kuruluşu temsilcisi ve İmam Hatip Ortaokulunda kız öğrencisi olan bir veli olarak yaşadım. 2007 muhtırasını ve 15 Temmuz'u hep birlikte yaşadık."

"Egemen dünya sisteminin çizdiği sınırları aşmaya kalkarsanız ülkenizde darbe olur"

Türkiye'de 27 Mayıs'tan 15 Temmuz'a kadar yaşanan süreci ‹bir seri, zincir ve bir halka› olarak tanımlayan Sorgun, darbelere bir bütün olarak bakmak gerektiğini, bunun yanı sıra darbeler silsilesini anlamak için dünyadaki yapıyı kavramanın önemli olduğunu belirterek "Eğer ülkeler ve iktidarlar olarak, kendinize egemen dünya sisteminin çizdiği o sınırları aşmaya kalkarsanız ülkenizde darbe olur, genellikle de elinde silah olan asker kullanılır. Burada kullanılanın kim olduğunu değil, kullananın kim olduğunu anlamamız gerekir." dedi.

Sorgun, Türkiye'deki bütün darbelerin Anadolu insanını tasfiye etmek için yapıldığını söyleyerek konuşmasına şöyle devam etti: "Her darbe ekonomimizi geriye götürür. 28 Şubat'ta onlarca banka batırıldı ve içi boşaltıldı. O günlerde bir bankada batan para Konya Büyükşehir Belediyesi bütçesinin yüz katı büyüklüğündeydi. Dış destek olmadan hiçbir darbe yapılamaz. 27 Mayıs darbesinde eften püften hikayelerle başbakan, maliye bakanı ve dış işleri bakanı asıldı ve binlerce subay, astsubay ordudan uzaklaştırıldığında görevden uzaklaştırılanların emekli ikramiyelerini ödeyecek paraları yoktu, bu emekli ikramiyelerini Amerika ödedi. Gelelim 12 Eylül'e. Beş bin gencimiz sağdan soldan öldürüldü. Sabahleyin sağcının eline verilen silah akşam solcunun eline verildi, gözümün önünde yedi tane hukuk fakültesi öğrencisi bomba atılarak öldürüldü. Darbelerin ortak özelliklerinden birisi de darbe yapılmadan önce ortam olgunlaştırılır; ortam olgunlaştırılmadan darbe yapılmaz. 12 Eylül'de her gün insanlar öldürülüyordu ve arkasında birileri vardı. Gece 3'te darbe oldu ve her yer güllük gülistanlık hale geldi. Peki bunu yapabilecek gücünüz vardı da neden daha önce önlem almadınız? Darbeyi yapan generaller dedi ki ‹ortamın oluşmasını bekledik.› Yani ‹asker bizi kurtar artık› denilmesini beklediler. Peki nereye gitti bu kadar terörist, nereye gitti bu kadar silah? 15 Temmuz'da

ise girişimin ilk saatlerinde henüz Cumhurbaşkanımız bir açıklama yapmamışken ABD Dışişleri Bakanlığı yaptığı açıklamada "Taraflara itidal çağırısında bulunuyoruz" dedi. İtidal çağırısı savaş halindeki iki devlet unsurlarına yapılır. Bu ülkenin 15 Temmuz'u yaşayacağını düşünür müydünüz? Kendi parası ile kendi uçağının, tankının, topunun, helikopterinin bize, Meclise, Cumhurbaşkanlığına, Çevik Kuvvete, Özel Kuvvetlere ateş edeceğini aklınıza getirebilir miydiniz? Dünyanın birçok yerinde bulundum, oralarda Türkiye gençlerinden beklentiler yüksek. Ne zaman yurt dışına çıksam bu ülkeye dair sorumluluklarım artarak dönerim. Tüm dünyada beklenti bizim gençlerimizde. Bizim yaşımızdakiler bazen gençlere haksızlık ediyor ve şimdiki gençleri eleştiriyor ama siz 15 Temmuz'da ezberleri bozdunuz. 16 Temmuz'da Ankara'da birçok hastaneyi gezdiğimizde gazilerin çoğunun gençler olduğunu gördük."

Sorgun, 28 Şubat'ta yaşananlar hakkında ise şunları söyledi: "28 Şubat sürecinde tüm baskılara rağmen Tansu Çiller ile Necmettin Erbakan hükümet kurdu. Erbakan'ın yaptığı ilk iş bütün gelirleri bir havuzda topladı, işçi ve memura en yüksek ücret verildi, faize giden kısmın önüne geçildi. Her şey yolunda giderken Taksim'de Erbakan tarafından cami yaptırılması teklifi ve Başbakanlıkta iftar yemeği verilmesinin üzerine Sincan'da düzenlenen Kudüs Gecesinden sonra Sincan'da tanklar yürütülerek demokrasiye balans ayarı verildi. Gazeteciler, sivil toplum kuruluşu temsilcileri, Danıştay, Sayıştay, Yargıtay üyeleri, üst düzey yöneticiler, müsteşarlar Genelkurmay'a çağırılarak kulağı çekildi. 28 Şubat sürecinde 12 yaşından küçüklere Kuran öğretilmesi kanunla yasaklandı, Kuran kursları kapatıldı, başı kapalı öğrenciler üniversitelerden uzaklaştırıldı, üniversitelerde ikna odaları kuruldu. Başörtüsü yasağına ilahiyat fakülteleri dahil edildi, kabul etmeyen yöneticiler istifa ettiler. Dindar askerlerin ordudan ilişikleri kesildi. Onlarca okul, vakıflar, televizyonlar kapatıldı. Sanki biz uzaydan çıkıp gelmişiz; hiç kökümüz, tarihimiz, değerlerimiz yokmuş gibi. O süreçte aslında çok güzel demokratik eylemler yapıldı. On birinci ayın on birinde saat on birde yasaklara karşı bütün Türkiye'de el ele tutuştuk, Edirne'den Habur'a, diğer taraftan Gürbudak'a kadar zincir oluşturduk. 28 Şubat sürecinde herkese baskı yapıldı ve tek bir kişiye baskı yapılmadı. Bu kişi FETÖ'dür. Herkese baskı yapılırken FETÖ'nün önü açıldı. Arananlar listesinde Fethullah Gülen olduğu halde bu şahıs şehir şehir gezerek konferanslar verdi."

"Bütün darbeler millet egemenliğine ve iradesine karşı yapılır"

Darbelerin dış destek olmadan yapılamayacağını vurgulayan Sorgun, "Darbelerin iyisi kötüsü olmaz, darbe daima kötüdür. Bütün darbeler millet egemenliğine ve iradesine karşı yapılır. Millet hizaya getirmek istenir. Darbelerin bir kaybedenleri vardır, bir de kazananları. Kaybedenleri daima millettir, kazananları da egemen güçler ve onların kuklaları ile uşaklarıdır. Bunun bir istisnası 15 Temmuz'dur. 15 Temmuz'un kazananı milletimiz oldu." dedi.

Sorgun konuşmasını şu sözlerle tamamladı: "Atalarımız gelmiş çadırı buraya kurmuş; bu saatten sonra çadırın yerini değiştirmemiz mümkün değil. Bu coğrafya kaderimiz; bu coğrafyaya sahip çıkacağız. Biz milletimize dayanıp Allah'a güvendikten sonra kimse bizi yolumuzdan çeviremez. Kaplumbağanın dediği gibi bazıları bize ihtilaller yapıp zaman kaybettirse de bu millet adım adım hedefine ulaşacaktır."

İDLİB ŞEHİTLERİ DUALARLA ANILDI

KARAMANOĞLU MEHMETBEY ÜNİVERSİTESİ TÜRKÇE ÖĞRETİMİ UYGULAMA VE ARAŞTIRMA MERKEZİ (KARDİL) TARAFINDAN 'İDLİB ŞEHİTLERİNİ ANMA VE DUA' PROGRAMI DÜZENLENDİ.

Üniversite Camiinde düzenlenen programa üniversitede öğrenim gören çok sayıda yabancı uyruklu öğrenci katıldı. Öğle namazının ardından düzenlenen programda KARDİL'de eğitim gören Osman Serran, Osama Sabit, İskender Abdalla, Muhammed el-Hasan el-Osman, Yusuf Farah Yusuf, Malik Elisvari, Hassan Zahruddin Nımcan ve Ahmet Yousef Abdullah, askerlerimiz için Fetih Suresini okurken KMÜ İslami İlimler Fakültesi Dekan Yardımcısı Dr. Öğr. Üyesi Duran Ali Yıldırım da şehitler ve İdlib'te bulunan askerlerimiz için dua okudu. Hep birlikte bulunulan ‹amin› temennilerinin ardından program sona erdi.

'Acılar paylaştıkça azalır'

Program ile ilgili açıklama yapan KARDİL Dil Okutmanı Adem Güler; "Son günlerde Suriye'nin İdlib kentinde rejim güçleri tarafından düzenlenen hain saldırıda şehit düşen askerlerimizi anmak ve hali hazırda mücadele eden askerlerimizin muvaffak olması için dua etmek üzere toplandık. Acılar paylaştıkça azalır düsturundan hareketle yabancı uyruklu öğrenciler ile birlikte düzenlemiş olduğumuz bu etkinlik sayesinde onların ülkemizde sadece misafirimiz değil, duacımız olduklarına da şahit olduk. Etkinliğimize dualarıyla destek veren herkese teşekkür ediyoruz." dedi.

İDLİB ŞEHİTLERİ İÇİN ANMA PROGRAMI DÜZENLENDİ

Karamanoğlu Mehmetbey Üniversitesi Bizbize Tiyatro Öğrenci Topluluğu tarafından 'İdlib Şehitlerini Anma' programı düzenlendi. KMÜ 15 Temmuz Konferans Salonunda düzenlenen programa çok sayıda davetli ve öğrenci katıldı.

Saygı duruşunda bulunulması ve İstiklal Marşı'nın okunmasıyla başlayan program, Kur'an-ı Kerim tilaveti ile devam etti. Karaman Türkoğlu Camisinde görev yapan Halit Bayram ile Gürcüoğlu Camisinde görev yapan Bekir Kale şehitler için dua ettiler.

Duanın ardından Bizbize Tiyatro Öğrenci Topluluğu tarafından düzenlenen anma programına geçildi. Program, yakınlarının dilinden şehitlerin hayatının anlatılması ve kendileri için yazılan şiirlerin okunmasıyla başladı. Ardından şehitlerin videoları ve fotoğraflarının sergilendiği slayt gösterimi salondakilerle paylaşıldı.

Cumhuriyet tarihi boyunca Karaman'ın 98 şehit verdiğine dikkat çekilen program, İdlib'de şehit olan 38 kahraman askerin isimlerinin öğrenciler tarafından tek tek okunmasının ardından sona erdi.

İDLİB ŞEHİTLERİ İÇİN TEK YÜREK OLDULAR
KMÜ'DEN BAHAR KALKANI HAREKÂTINA DESTEK

KARAMANOĞLU MEHMETBEY ÜNİVERSİTESİNDE BAHAR KALKANI HAREKÂTINA DESTEK VE İDLİB ŞEHİTLERİNİ ANMA YÜRÜYÜŞÜ DÜZENLENDİ.

Üniversitedeki öğrenci topluluklarının ortak olarak düzenledikleri etkinlikte üniversite personeli, öğrenciler, sivil toplum kuruluşlarının temsilcileri ve vatandaşlardan oluşan bini aşkın kişi ilk olarak stadyum önünde toplandı.

Stadyum önünden Türk Bayrağı açarak yerleşke içerisinde yürüyen topluluk daha sonra Rektörlük binası arkasındaki alanda toplanarak saygı duruşunda bulundu ve hep bir ağızdan İstiklal Marşı'nı okudu.

İslami İlimler Fakültesi öğrencileri tarafından Kur'an-ı Kerim tilaveti yapılması ve Bahar Kalkanı Harekâtında görev yapan askerlerimiz için dua edilmesinin ardından etkinlik sona erdi.

KAN BAĞIŞI VE KÖK HÜCRE KAMPANYASI KMÜ ÖĞRENCİLERİNDEN 205 ÜNİTE KAN BAĞIŞI

KARAMANOĞLU MEHMETBEY ÜNİVERSİTESİ GENÇ KIZILAY ÖĞRENCİ TOPLULUĞU TARAFINDAN "KAN BAĞIŞI VE KÖK HÜCRE KAMPANYASI" DÜZENLENDİ.

İktisadi ve İdari Bilimler Fakültesi, Edebiyat Fakültesi ve Sağlık Hizmetleri Meslek Yüksekokulunda 09-11 Mart 2020 tarihlerinde düzenlenen kampanyaya öğrencilerin yanı sıra akademik ve idari personelin de ilgisi yoğun oldu. Kampanya kapsamında toplam 205 ünite kan toplandı.

Genç Kızılay Topluluğu Başkanı Fatih Taşlar yaptığı açıklamada, "Üniversitemizde kan bağışı ve kök hücre farkındalığı oluşturabilmek adına böyle sosyal sorumluluk faaliyetleri düzenlemeye devam edeceğiz. Eğitim-öğretim döneminin başında düzenlemiş olduğumuz kampanyada öğrencilerimizin katkılarıyla sekiz ayrı fakültede 557 ünite kan toplayarak birçok hastaya hayat olmuştuk. Üç gün süresince düzenlediğimiz bu kampanyamızda ise 205 ünite kan topladık. Etkinliklerimize destek veren herkese teşekkür ediyoruz." dedi.

PROF. DR. NECMETTİN ERBAKAN FOTOĞRAF SERGİSİ

KARAMANOĞLU MEHMETBEY ÜNİVERSİTESİ İDEALİST GENÇLİK ÖĞRENCİ TOPLULUĞU VE ŞUURLU ÖĞRETMENLER DERNEĞİ (ÖĞ-DER) TARAFINDAN FOTOĞRAF SERGİSİ DÜZENLENEREK PİLAV DAĞITIMI YAPILDI.

Eski başbakanlardan Prof. Dr. Necmettin Erbakan anısına düzenlenen etkinliğe çok sayıda öğrenci ve davetli katıldı.

Otuz fotoğrafın yer aldığı sergi ve pilav dağıtımından önce açıklamalarda bulunan ÖĞ-DER Karaman Başkanı Mehmet Karakaş, “Erbakan Haftası 2020 Anma ve Anlama Programları’nın bu yılki teması ‘üretim, kalkınma, adil paylaşım’ olarak belirlendi. Biz de hem Erbakan Hocamızın ölüm yıldönümü hem de şehitlerimiz adına böyle bir etkinlik düzenleyerek onları anmak istedik. Emeği geçen herkese teşekkür ediyorum.” dedi.

KMÜ SİLİFKE'DE ÖĞRENCİLERLE BULUŞTU

KARAMANOĞLU MEHMETBEY ÜNİVERSİTESİ, SİLİFKE REHBERLİK VE ARAŞTIRMA MERKEZİ MÜDÜRLÜĞÜ TARAFINDAN DÜZENLENEN SİLİFKE KARİYER, EĞİTİM VE MESLEKİ TANITIM FUARINDA ÖĞRENCİLERLE BULUŞTU.

Silifke Organize Sanayi Konferans Salonu ve Fuaye alanında düzenlenen etkinlikte 20'ye yakın yükseköğretim kurumu temsil edilirken, fuara Silifke ve Taşucu'nda öğrenim gören lise öğrencileri ile üniversiteye hazırlanan adaylar katıldı.

Karamanoğlu Mehmetbey Üniversitesi standına ilginin yoğun olduğu fuarda üniversite hayali kuran öğrenciler üniversite temsilcileri ile birebir görüşme fırsatı bulurken üniversitelerin bölüm ve programları, eğitim-öğretim, barınma ve ulaşım gibi konular hakkında bilgi aldılar.

Gün boyu devam eden fuarda Karamanoğlu Mehmetbey Üniversitesini Kurumsal İletişim Koordinatörlüğü Personeli Mahmut Tanrıverdi temsil etti.

DÜNYA KADINLAR GÜNÜNDE KARANFİL DAĞITTILAR

KARAMANOĞLU MEHMETBEY ÜNİVERSİTESİ PSİKOLOJİK DANIŞMANLIK VE REHBERLİK ÖĞRENCİ TOPLULUĞU TARAFINDAN '8 MART DÜNYA KADINLAR GÜNÜ' SEBEBİYLE KARANFİL DAĞITIMI YAPILDI.

Topluluğa üye öğrenciler, KMÜ yerleşkesindeki öğrencilerin ve personelin 8 Mart Dünya Kadınlar Gününü kutlayarak kendilerine günün anısına karanfil takdim ettiler.

Öğrenciler yaptıkları açıklamada, Kadın haklarının yenilmediği, kadınların kıymetinin bilindiği ve her daim onlara saygı duyulduğu bir toplum olmak umuduyla böyle bir etkinlik düzenlemek istedik. Bu özel günün anısına kadınlarımıza kendileri kadar güzel karanfiller hediye ettik. Bu vesileyle başta üniversitemizdeki öğrenci arkadaşlarımızın ve personelimizin olmak üzere tüm kadınlarımızın 8 Mart Dünya Kadınlar Gününü kutluyoruz." dediler.

DÜNYA KADINLAR GÜNÜNDE ŞEHİT ANNELERİ UNUTULMADI

KARAMANOĞLU MEHMETBEY ÜNİVERSİTESİ SANAT, TASARIM VE MİMARLIK FAKÜLTESİ TARAFINDAN ‘8 MART DÜNYA KADINLAR GÜNÜ KARMA SERGİSİ’ DÜZENLENDİ.

Rektör Prof. Dr. Mehmet Akgül’ün himayelerinde gerçekleştirilen ve küratörlüğünü Sanat, Tasarım ve Mimarlık Fakültesi Resim Bölümü Dr. Öğretim Üyesi Ahmet Hakan Yılmaz ile Betül Serbest Yılmaz’ın üstlendiği açılışa üniversite personeli, çok sayıda davetli ve öğrenciler katıldı.

Siyah Kurdelalı Açılış

Sağlık Kültür ve Spor Daire Başkanlığı sergi salonunda gerçekleştirilen açılışta ilk olarak söz alan Dr. Öğr. Üyesi Ahmet Hakan Yılmaz, “Dünyada ve Türkiye’de her yıl kutlanan 8 Mart Dünya Kadınlar Günü nedeniyle böyle bir sergi düzenledik. Ülkemizin içinde bulunduğu ‘Bahar Kalkanı’ harekâtı ve İdlib şehitleri nedeniyle bu etkinliği kutlamadan çok, bir anma etkinliği olarak kırmızı kurdela yerine siyah kurdela ile açtık. Bu yüzden sergimizi öncelikle İdlib›de şehit olan askerlerimizin annelerine, daha sonra da tüm şehit ve gazilerimizin annelerine atfediyor, kahraman ordumuza ve Mehmetçiğimize minnet ve şükran duygularımı sunuyorum.” dedi.

Edebiyat Fakültesi Dekanı Prof. Dr. Hüseyin Muşmal ise, “Türkiye hassas bir süreçten geçiyor. Biz akademisyenler olarak yaptığımız ve yapacağımız çalışmalarla devletimizin ve milletimizin yanındayız. Çok değerli sanat eserlerinin bugün burada üniversitemizde sergilenmesi çok bahtiyar edici. Serginin ülkemize, şehrimize ve üniversitemize hayırlı olmasını diliyorum.” şeklinde konuştu.

EMEKÇİ KADINLAR TECRÜBELERİNİ PAYLAŞTI

KARAMANOĞLU MEHMETBEY ÜNİVERSİTESİ TOPLUM GÖNÜLLÜLERİ ÖĞRENCİ TOPLULUĞU TARAFINDAN '8 MART EMEKÇİ KADINLAR GÜNÜ' KONULU SÖYLEŞİ DÜZENLENDİ.

KMÜ Edebiyat Fakültesi Öğretim Üyesi Prof. Dr. Oya Açıkalın Rashem ile girişimci kadınlar Ayşe Altıner ve Emel Büyükgüroğlu'nun konuşmacı olarak katıldığı program, Topluluk adına Melek Önel'in açılış konuşması ile başladı.

"Kadınlar hayatın her alanında birbirlerine destek olmalılar"

Açılış konuşmasının ardından ilk olarak söz alan Ayşe Altıner, "Köyde büyüdüm ve imkânlarımız el vermediği için okuyamadım. Daha sonra 12 yıl boyunca fabrikada çalıştım. Şuan işlettiğim bir çay ocağım var. Çalışıp kendi ayakların üzerinde durmak çok güzel bir şeymiş. Her biriniz okulu bitirdikten sonra iş hayatına atılıp çalışmalısınız. Kadınlar birbirlerine sırt çevirmemeli, hayatın her alanında birbirlerine destek olmalılar." şeklinde konuştu.

"Kadınlar çok güçlüler ve başaramayacakları hiçbir şey yoktur"

Emel Büyükgüroğlu ise "40 yaşında ortaokuldan mezun oldum. Okutmam gereken bir kızım olduğu için beş yıldır Kredi ve Yurtlar Kurumu'nda çalışıyorum. Keşke daha önce iş hayatına başlasaydım. Siz de mutlaka çalışın. Daha önce her şeyi eşimle yapıyordum; eşimden ayrıldım ve şuan her şeyi kendim yapıyorum. Kadınlar çok güçlüler ve başaramayacakları hiçbir şey yoktur." dedi. Prof. Dr. Oya Açıkalın Rashem ise kendi hayat tecrübelerinden söz ederek "Toplum içerisinde gözlemlediğim birçok olay benim akademisyen olmamda büyük bir rol oynadı." açıklamasında bulundu ve kadın emeğinin önemine dikkat çekti. Dinleyicilerin büyük ilgi gösterdiği söyleşi, Melek Önel'in yaptığı teşekkür konuşması ile sona erdi.

ANLAMLI SERGİ: 12 MART VE 18 MART

KARAMANOĞLU MEHMETBEY ÜNİVERSİTESİ SANAT, TASARIM VE MİMARLIK FAKÜLTESİ TARAFINDAN 12 MART İSTİKLAL MARŞININ KABULÜ VE 18 MART ÇANAKKALE ŞEHİTLERİNİ ANMA GÜNÜ KONULU KARMA SERGİ DÜZENLENDİ.

Sağlık Kültür ve Spor Daire Başkanlığı Sergi Alanında düzenlenen ve küratörlüğünü Doç. Dr. Mustafa Diğler ile Dr. Öğr. Üyesi Ahmet Hakan Yılmaz'ın üstlendiği serginin açılışını KMÜ Rektörü Prof. Dr. Mehmet Akgül yaptı. Rektör Akgül'ün kurdela kesimi ve hayırlı olsun temennisi ile açılışı yapılan sergi sanatseverlerin beğenisine sunuldu.

Dr. Öğr. Üyesi Ahmet Hakan Yılmaz açılışın ardından sergi hakkında bilgi vererek şunları söyledi: "12 Mart İstiklal Marşı'nın Kabulü ve Çanakkale Şehitlerini Anma Günü dolayısıyla düzenlemiş olduğumuz sergi ile ülkemiz tarihi açısından büyük bir öneme sahip olan bu iki günü farklı bir şekilde anmak istedik. Bu vesileyle Milli Şairimiz Mehmet Akif Ersoy ve Çanakkale şehitlerimizi bir kez daha minnet ve şükran ile anıyoruz."

Toplam 33 eserin yer aldığı sergi 09-19 Mart tarihleri arasında ziyarete açık kaldı. Sergide eserleri olan sanatçı ve akademisyenler şöyle: Abdülgani Arıkan, Ahmet Hakan Yılmaz, Ahmet Aytaç, Ahmet Türe, Alican Taşkan, Attila Döl, Ayşe Tanrıver Celasın, Betül Serbest Yılmaz, Berna Şen, Burcu Hanedar, Derya Konuk, Eda Cerit, Emine Nur Yılmaz Arıkan, Emre Şen, Gülşen Kahraman, Merve Akpınar, Mehmet Susuz, Murat Aksoy, Mustafa Diğler, Mustafa Konuk, Mustafa Sönmez, Mutluhan Taş, Necmettin Ertunç, Oğuz Yurttadur, Özgül Yiğit, Seda Dilay, Şeyda Göknur, Şeyda Misman, Tekin Bayrak, Tevhide Aydın.

ŞEF EMRE İDRİSOĞLU İLE WORKSHOP EĞİTİMİ

KARAMANOĞLU MEHMETBEY ÜNİVERSİTESİ GASTRONOMİ VE AŞÇILIK ÖĞRENCİ TOPLULUĞU TARAFINDAN WORKSHOP EĞİTİMİ DÜZENLENDİ.

Bursa Gastronomi Derneği (BUGAD) Başkanı ve Medikal Şef Emre İdrisoğlu tarafından verilen eğitime üniversite personeli ve çok sayıda öğrenci katıldı.

Aşçılık serüveni hakkında bilgiler vererek söyleşiye başlayan İdrisoğlu ailesine ait bir restoranlarının olduğunu ve bu sayede ilkokul birinci sınıfta mutfakla tanıştığını, ilerleyen yıllarda ise Cruise gemileri ve bazı Michelin yıldızlı restoranlarda görev yaptığını belirtti.

"11 bin olan yemek sayımız maalesef zamanla 5 binli rakamlara kadar düşmüştür"

Türk mutfağının dünyanın en iyi mutfaklarından biri olduğuna dikkat çeken İdrisoğlu, "11 bin olan yemek sayımız maalesef zamanla 5 binli rakamlara kadar düşmüş durumda; bu gerilemeyi durduracak kişiler de siz eğitimli aşçılar olacaksınız." dedi. "Sağlıklı beslenme günümüz insanının en büyük ortak kaygısı. O yüzden kendinizi medikal şefler olarak geliştirin." diyen İdrisoğlu, "Yaptığınız tabak kadar misafirlerinizin midesini de düşünün. Tabakta yer alan ürünler birbiri ile uyumlu olmalı ve misafirlerinizin midelerini bozmamalı." uyarısında bulundu. Türk mutfağında sos kültürünün olmadığını ifade eden İdrisoğlu, "Bizim yemeklerimiz pişirme teknikleri sayesinde kendinden meyanelidir." açıklamasını yaptı.

Sıcak ve soğuk mutfakla ilgili de bilgiler paylaşan İdrisoğlu, "Pastacılık alanında şef olursanız pastacı olarak kalırsınız ama sıcak mutfakta çalışırsanız pastacılığı da öğrenebilirsiz. Bu yüzden tavsiyem ilk önce sıcak mutfakta çalışarak mesleğe başlamanız." dedi.

Söyleşi, Şef Emre İdrisoğlu'nun kendisine ait 'Chef Olmak İstiyorum' kitabının imza töreninin ardından KMÜ Aşçılık Uygulama Mutfağı'nda workshop eğitimi ile devam etti. Şef Emre İdrisoğlu eşliğinde mandalina soslu somon, cevizli ıspanaklı kuzu sarma ve Hindistan cevizli dana bonfile yapıldı. Workshop eğitimi, yemeklerin tadılmasının ardından sona erdi.

ÖZEL ÖĞRENCİLERLE EĞLENCELİ TABAKLAR

KARAMANOĞLU MEHMETBEY ÜNİVERSİTESİ SAĞLIK HİZMETLERİ MESLEK YÜKSEKOKULU TARAFINDAN ‘ÖZEL ÇOCUKLARA EĞLENCELİ TABAKLAR’ TEMALI ETKİNLİK VE ‘MATERYAL SERGİSİ’ GERÇEKLEŞTİRİLDİ.

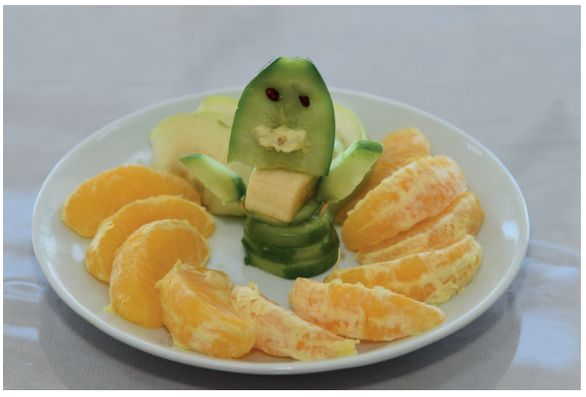

KMÜ Çocuk Bakımı ve Gençlik Hizmetleri Öğr. Gör. Özlem Demirel ile Terapi ve Rehabilitasyon Bölümü Öğr. Gör. Safa A. Ataman danışmanlığında hazırlanan etkinliğe Sağlık Hizmetleri Meslek Yüksekokulu Müdürü Doç. Dr. Murat Yıldız, üniversite personeli ve öğrencileri ile davetli özel öğrenciler katıldı.

Etkinlik kapsamında özel çocuklar için yiyecek ikramı yapılarak materyal sergisi düzenlendi. KMÜ Çocuk Gelişimi ile Engelli Bakım ve Rehabilitasyon öğrencilerinden oluşan yaklaşık 100 kişilik grup, özel çocuklara kendi hazırlamış oldukları yiyecekleri sunarken KMÜ Çocuk Gelişimi bölümü öğrencileri tarafından da okul öncesi çocuklar ile özel gereksinimli çocuklara yönelik materyal sergisi gerçekleştirildi.

Etkinlik hakkında açıklamada bulunan Öğr. Gör. Özlem Demirel, “Özel çocuklarda rekreasyon etkinlikleri ve sağlıklı beslenme konusunda bilinç oluşturmak amacıyla böyle bir etkinlik düzenledik. Ayrıca etkinliğimiz üniversite öğrencileri ile özel çocukların bütünleşmesi, geleceğimiz olan çocukların üniversite kültürüne alışması ve tanıklık etmesi amacını da taşıyor.” dedi.

BİLİMİN VE KÜLTÜRLERİN BİRLEŞTİĞİ ÜNİVERSİTE

KARAMANOĞLU MEHMETBEY ÜNİVERSİTESİ BEDEN EĞİTİMİ VE SPOR ARAŞTIRMALARI ÖĞRENCİ TOPLULUĞU TARAFINDAN DÜZENLENEN 'BİLİMİN VE KÜLTÜRLERİN BİRLEŞTİĞİ ÜNİVERSİTE' ETKİNLİĞİ ÜÇ GÜNLÜK YOĞUN PROGRAMIN ARDINDAN SONA ERDİ.

Priştine Üniversitesi Heyetinden KMÜ'ye Ziyaret

Etkinlik kapsamında 17-19 Şubat tarihleri arasında Karaman'a gelen Priştine Üniversitesi Hasan Priştina Beden Eğitimi ve Spor Fakültesi heyeti bilimsel ve kültürel temaslarda bulundu.

Fakülte Dekanı Assoc. Prof. Dr. Musa Selimi, Dekan Yardımcısı Prof. Dr. Hasim Rushiti, Assist. Prof. Dr. Florian Miftari, Assit. Prof. Dr. Bahri Gjinovci ve Sekreter Dr. Gani İbrahimi'den oluşan heyet üç gün boyunca KMÜ'nün fiziksel ve akademik altyapısı ile ilgili bilgi edinirken Karaman'ın tarihi ve kültürel mekânlarına da ziyaretlerde bulundular.

Program kapsamında düzenlenen konferansta öğrencilerle bir araya gelen Priştine Üniversitesi heyetinden Fakülte Dekanı Assoc. Prof. Dr. Musa Selimi ve Assist. Prof.Dr. Florian Miftari öğrencilerin sorularını yanıtladılar.

"Bu tip etkileşimlerin her iki üniversite için de faydalı olacağına inanıyorum"

Konferansta ilk olarak söz alan Fakülte Dekanı Assoc. Prof. Dr. Musa Selimi ülkemizde yükseköğretim alanında spora yapılan yatırımları değerlendirerek yeni nesil öğrencilerin daha mutlu ve daha geniş perspektife sahip bir şekilde yetiştiğini belirtti. Selimi konuşmasını şöyle sürdürdü: "Avrupa kredi transfer sistemi ve Bologna şartları gereğince Avrupa'da ve Türkiye'de çeşitli anlaşmalar ve işbirlikleri yapılmakta. Fakültemizde düşünce, değer ve fikir çeşitliliğini teşvik etmeye çalışıyoruz. KMÜ ile de karşılıklı anlaşmalar yaparak gerek akademik personel gerekse öğrenci değişimleri yapmayı planlıyoruz. Bu tip etkileşimlerin her iki üniversite için de faydalı olacağına inanıyorum."

“Profesyonelleştikçe kendinizi bulmaya başlayacaksınız”

Konferansta söz alan Assist. Prof. Dr. Florian Miftari ise 1998-2000 yılları arasında Beşiktaş Spor Kulübünün oyuncusu olduğunu hatırlatarak Türk kültürünü yakından tanıdığını söyledi. Öğrencilere spor yapmanın öneminden bahsederek tecrübelerini aktaran Miftari konuşmasına şöyle devam etti: “Sizin bizden öğreneceklerinizi var, bizim de sizden öğreneceklerimiz. Birbirimizle iletişim kurarak ve bu tip buluşmalar gerçekleştirerek birbirimize katkı sağlayabiliriz. Ben kariyerime ilk olarak futbolla başladım daha sonra basketbol ile devam ettim. Hangi alanda yeteneğiniz varsa kendinizi o alanda geliştirmeye devam edin. Yeteneğinizin yanında sürekli çalışmaya gayret gösterirseniz o zaman üst düzey sporcu olabilirsiniz. Bizim şartlarımız çok kötüydü fakat sizlerin imkânları daha iyi durumda. Profesyonel oldukça kendinizi bulmaya ve daha iyi seviyelere çıkmaya başlayacaksınız.”

Plaket takdimleri ile sona eren konferansın ardından Karaman ve KMÜ ziyaretlerini tamamlayan Priştine Üniversitesi heyeti kendilerine gösterilen misafirperverlikten ötürü KMÜ ailesine ve kendilerini üniversiteye davet eden KMÜ BESYO Öğretim Üyesi Doç. Dr. Murat Tekin’e teşekkür ederek ülkelerine döndüler.

BASKETBOL VE VOLEYBOL TAKIMLARINDAN İKİ KUPA

KARAMANOĞLU MEHMETBEY ÜNİVERSİTESİ BEDEN EĞİTİMİ VE SPOR YÜKSEKOKULU BASKETBOL VE KADIN VOLEYBOL TAKIMLARI ARALIK AYINDA KATILDIKLARI TURNUVALARDAN KUPAYLA DÖNDÜ.

Türkiye Üniversite Sporları Federasyonu tarafından 09-13 Aralık 2019 tarihlerinde Adana'da düzenlenen Voleybol Turnuvası 2. Lig müsabakalarından ikincilik ve 16-20 Aralık 2019 tarihlerinde Niğde'de düzenlenen Basketbol Turnuvası 2. Lig müsabakalarından üçüncülükle dönen KMÜ takımları, elde ettikleri başarının ardından Rektör Prof. Dr. Mehmet Akgül'ü makamında ziyaret ettiler.

BESYO Müdürü Prof. Dr. Fevzi Kılıçel ve Müdür Yardımcısı Dr. Öğr. Üyesi Recep Soslu eşliğinde Rektör Akgül'e ziyaret gerçekleştiren takım kaptanları, turnuva hakkında Rektör Akgül'e bilgi vererek mutluluklarını paylaştılar.

Başarılarından dolayı takımları kutlayan Rektör Akgül, "Başta turnuvada ter döken sporcularımız olmak üzere takım antrenörlerimiz ve yöneticilerimizi tebrik ediyor, KMÜ ailesi adına başarılarının devamını diliyorum." dedi.

KMÜ BADMİNTON TAKIMI BİRİNCİ LİGE YÜKSELDİ

Karamanoğlu Mehmetbey Üniversitesi Badminton Takımı, Türkiye Üniversitelerarası Badminton Turnuvası İkinci Lig Müsabakalarında birinci olarak şampiyonluğa ulaştı.

Antalya'nın Kemer ilçesinde 05-09 Mart 2020 tarihleri arasında gerçekleştirilen müsabakalarda KMÜ Badminton Takımı şampiyonluğu namağlup şekilde elde etti.

25 farklı üniversitenin katılımıyla düzenlenen turnuvada birinci olan KMÜ Badminton Takımı bu sonuçların ardından şampiyonluk kupasını kaldırarak önümüzdeki yıl birinci ligde mücadele etme hakkı kazandı.

Turnuvadan şampiyonlukla dönen Badminton Takımı, KMÜ Rektörü Prof. Dr. Mehmet Akgül'ü makamında ziyaret ederek kupayı Rektör Akgül'e sundular. KMÜ Badminton Takımına ziyarette BESYO Müdürü Prof. Dr. Fevzi Kılıçel ile BESYO Müdür Yardımcısı ve Takım Antrenörü Dr. Öğr. Üyesi Erhan Devrilmez de eşlik etti.

Rektör Akgül şampiyon sporcuları tebrik ederek, "Sporcularımızın elde etmiş olduğu şampiyonluk KMÜ ailesi adına mutluluk verici. Sporcularımızın turnuvada kazandıkları kupanın yanı sıra centilmenlikleri ile de övgü almaları hepimizi gururlandırmıştır. Çünkü turnuvanın başarı ile tamamlanmasının yanında centilmenlik içerisinde sonuçlanması spor adına önemli bir durum. 4'ü olimpik, 1'i milli olmak üzere çok yetenekli bir oyuncu grubuna sahibiz. Sporcu öğrencilerimizi ve antrenörlerini tebrik ediyor; bundan sonraki müsabakalar için başarılar diliyorum." dedi.

FEN VE MATEMATİĞİ SEVDİREN PROJE

YENİDEN ÖĞRENCİLERLE ‘GELİN TANIŞ OLALIM’ PROJESİNİN İKİNCİSİ GERÇEKLEŞTİRİLECEK

KARAMANOĞLU MEHMETBEY ÜNİVERSİTESİ EĞİTİM FAKÜLTESİ ÖĞRETİM ÜYELERİNCE GELİŞTİRİLEN VE TÜBİTAK TARAFINDAN İKİNCİ KEZ DESTEKLENEN ‘GELİN TANIŞ OLALIM, FEN VE MATEMATİĞİ EĞLENCELİ KILALIM’İSİMLİ PROJE YENİDEN HAYATA GEÇİYOR.

İlki 2017 yılında gerçekleştirilen ve ilgiyle karşılanan proje ile kısıtlı eğitsel imkânlara sahip ve akademik başarısı yüksek 8’inci sınıf öğrencilerinin, fen-matematik ve doğa bilimlerine olan ilgi ve farkındalıklarının arttırılması amaçlanıyor.

Proje kapsamında öğrencilerin bilimin doğasını tanımaları, bilimi yerinde ve yaşayarak öğrenmeleri, doğadaki bilimi keşfetmeleri ve bilimsel bakış açısı kazanmaları hedeflenirken proje süresince öğrenciler için fen-matematik ve doğa bilimlerine yönelik olarak deney, gözlem, arazi çalışmaları, grup çalışmaları, oyun, drama, gezi gibi ‹yaparak-yaşayarak› öğrenmenin temel alındığı zengin öğretim yöntemleri tasarlandı. Yürütücülüğünü Doç. Dr. Cihat Abdioğlu’nun yaptığı, Doç. Dr. Mustafa Çevik, Dr. Öğr. Üyesi Elif Yılmaz, Dr. Öğr. Üyesi Cihad Şentürk ve Arş. Gör. Dr. Deniz Gökçe Erbil’in uzman olarak yer aldığı projede çeşitli fakültelerden öğretim elemanları ve öğrenciler de eğitmen veya rehber olarak görev alacak.

Karaman’ın Çoğlu, Kılbasan, Esentepe ve Morcalı köyleri ile şehir merkezinde faaliyet gösteren ortaokullardan toplam 30 öğrencinin katılımıyla gerçekleştirilecek olan ve yedi gün sürecek projede öğrencilerin gönüllülük durumu ve akademik başarıları göz önünde bulundurulacak. Projede ayrıca Konya Bilim Merkezi, Kelebekler Vadisi ve Mersin’in Mut ilçesine bilimsel ve kültürel geziler düzenlenecek. Proje ile ilgili etkinlik programı http://www.karamanbilimkampi.org/ adresinde yayınlandı.

ÖZEL GEREKSİNİMİ OLAN ÖĞRENCİLER TARIM VE DOĞA İLE TANIŞACAK

KARAMANOĞLU MEHMETBEY ÜNİVERSİTESİ TEKNİK BİLİMLER MESLEK YÜKSEKOKULU TIBBİ VE AROMATİK BİTKİLER PROGRAMI DR. ÖĞRETİM ÜYESİ MEHMET ALİ TEMİZ, "TARIM ENGEL TANIMAZ" PROJESİ İLE ÖZEL GEREKSİNİMİ BULUNAN ÇOCUKLARLA GELENEKSEL TARIM VE DOĞA UYGULAMALARI GERÇEKLEŞTİRECEK.

"Tarım Engel Tanımaz"

Tübitak 4004 Doğa Eğitimi ve Bilim Okulları Programı kapsamında kabul gören proje ile özel gereksinimli 15 öğrenci sekiz gün sürecek etkinlik kapsamında doğa ve tarım uygulamalarını yerinde gözleme imkânı bulurken uygulamalarda aktif olarak rol alacaklar ve kendi yiyeceklerini üretme heyecanını yaşayacaklar.

Proje ile ayrıca öğrencilerin sosyal-duygusal açıdan bir gruba ait olma, grup içinde sorumluluk alma ve başarma mutluluğunu edinmeleri amaçlanıyor. Çalışmanın sonunda projeye katılan özel gereksinimli öğrencilerin günlük yaşam becerilerinin artması ve gelişimsel alanlarının desteklenmesi hedefleniyor.

"Özel gereksinimli bireylerin kendi kendilerine yetebilmeleri sağlanmalı"

Proje ile ilgili bilgiler veren Dr. Öğretim Üyesi Mehmet Ali Temiz şunları söyledi: "Özel gereksinimli bireyler, gereksinimlerinin niteliğine göre farklı eğitim-öğretim ihtiyaçları göstermektedirler. Bu nedenle özel eğitimin amacı özel gereksinimli öğrencilerin toplumda mümkün olduğunca bağımsız olarak yaşamalarını sürdürebilmelerini sağlayacak becerileri onlara kazandırmaktır. Sağlanacak eğitimin niceliği ve niteliği ne kadar yüksek olursa öğrencilerin de bağımsız yaşam becerilerini kazanarak toplumsal yaşama katılmaları o denli kolay olur. Özel gereksinimli bireylerin kendi kendilerine yetebilmelerini sağlayacak beceriler kazanmaları özel eğitimin temelini oluşturmaktadır. Biz de hazırlamış olduğumuz proje ile bu amaca hizmet etmeyi planladık. Bu noktadan hareketle özel gereksinimli bireylerin doğa eğitimine katılmaları onların günlük yaşam becerileri kazanmalarında, dolayısıyla kendi kendilerine yetmeyi öğrenmelerinde etkili bir yol olacaktır. Bu süreçte projemize desteklerini esirgemeyen Üniversitemiz Rektörü Prof. Dr. Mehmet Akgül ve Rektör Yardımcısı Prof. Dr. Birol Üner ile emeği geçen herkese teşekkür ediyorum."

4004 TÜBİTAK
Doğa Eğitimi ve Bilim Okulları

KARAMANOĞLU MEHMETBEY ÜNİVERSİTESİ
KARAMAN
2007

Tarım Engel Tanımaz

Özel gereksinimli çocuklarla geleneksel tarım ve doğa uygulamaları

7 Eylül - 28 Ekim 2020

MÜHENDİSLİK FAKÜLTESİ ÖĞRENCİLERİNDEN TÜBİTAK BAŞARISI

KARAMANOĞLU MEHMETBEY ÜNİVERSİTESİ MÜHENDİSLİK FAKÜLTESİ ÖĞRENCİLERİNİN MEZUNİYET PROJE DERSİ KAPSAMINDA GERÇEKLEŞTİRMİŞ OLDUĞU TÜBİTAK 2209-A VE 2209-B PROJE BAŞVURULARI KABUL EDİLDİ.

KMÜ Proje ve Teknoloji Transfer Ofisinin (PTTO) de yazım sürecinde destek verdiği projelerin üniversite-sanayi işbirliği ve Ar-Ge alanında önemli bilimsel çıktılar üretmesi bekleniyor.

TÜBİTAK 2209-B Sanayi Odaklı Lisans Bitirme Tezi Destekleme Programı kapsamında kabul edilen ve NEFAMAK Ar-Ge Merkezi ile işbirliği içinde yürütülen ilk projede Elektrik-Elektronik Mühendisliği Bölümü 4. Sınıf öğrencilerinden Hüseyin Türe proje yürütücülüğü görevini üstlenirken projenin akademik danışmanlığını Dr. Öğr. Üyesi Kadir Sabancı yaptı.

TÜBİTAK 2209-B Sanayi Odaklı Lisans Bitirme Tezi Destekleme Programı kapsamında kabul edilen diğer projede ise DÖHLER Gıda Ar-Ge Merkezi ile ortak çalışma yürütüldü. Proje yürütücülüğünü Gıda Mühendisliği Bölümü 4. Sınıf öğrencilerinden Merve Şahin'in yaptığı çalışmanın akademik danışmanlığını ise Dr. Öğr. Üyesi Mehmet Koyuncu yaptı.

TÜBİTAK 2209-A Üniversite Öğrencileri Araştırma Projeleri Desteği Programı kapsamında kabul edilen iki farklı projede ise Elektrik-Elektronik Mühendisliği Bölümü 4. Sınıf öğrencilerinden Fatih Özer, Enes Düzen ve M. Mücahit Özçelik proje yürütücülüğünü üstlenirken öğrencilerin akademik danışmanlığını ise Doç. Dr. Ahmet Kayabaşı yaptı.

Projeleri TÜBİTAK'ta kabul gören öğrenciler KMÜ Rektör Yardımcısı ve Mühendislik Fakültesi Dekanı Prof. Dr. Birol Üner ile bir araya geldiler. Dekan Yardımcısı Dr. Öğr. Üyesi Cüneyt Cesur, Proje ve Teknoloji Transfer Ofisi (PTTO) Koordinatörü Dr. Öğr. Üyesi Selami Balcı ve Kamu-Üniversite-Sanayi İşbirliği (KÜSİ) İl Temsilcisi Dr. Öğr. Üyesi Kadir Sabancı'nın da yer aldığı görüşmede öğrenciler ve öğretim üyeleri projeler hakkında bilgi paylaşımında bulundular.

ÇİFTÇİLERİN HAYATINI KOLAYLAŞTIRACAK PROJE

KMÜ MÜHENDİSLİK FAKÜLTESİ ÖĞRENCİLERİNİN GERÇEKLEŞTİRDİĞİ PROJE, TÜKİYE'NİN EN BÜYÜK TEKNOLOJİ YARIŞMALARINDAN TEKNOFEST'TE ÖN ELEMEYİ GEÇEN BAŞVURULAR ARASINDA YER ALDI.

Bu yıl 22-27 Eylül tarihleri arasında Gaziantep'te gerçekleştirilecek Teknofest Havacılık, Uzay ve Teknoloji Festivalinde yarışacak projeler için ön değerlendirme sonuçları açıklanmaya başladı. Toplam 23 farklı kategorinin yer aldığı ve rekor seviyede başvurunun yapıldığı Teknofest'te Tarım Teknolojileri Yarışması kategorisinde Karamanoğlu Mehmetbey Üniversitesi Mühendislik Fakültesi öğrencilerinin hazırladığı proje, ön elemeyi geçerek Teknofest'te yarışma hakkı elde etti.

Elektrik Elektronik Mühendisliği Bölümü öğrencilerinden Mert Ekmekçi'nin takım kaptanı olduğu ve Mohammed Hasib Azim, Volkan Sarıkaya, Halime Uncuoğlu ve Durmuş Selim Akın›ın da takım üyelerini oluşturduğu projenin akademik danışmanlığını ise Dr. Öğr. Üyesi Kadir Sabancı ve Arş. Gör. M. Fatih Arslan üstlendi.

Görüntü İşleme Tabanlı Otomatik Yemleme Sistemi konulu proje, hayvanların doğru miktarda ve rasyonda, doğru zamanda yem yoluna eşit ve istenildiği kadar dağıtılması ve bunun insan eli değmeden yapılmasını hedefliyor. Projeye göre görüntü işleme yöntemi ile günün belirli saatlerinde yem miktarı belirlenerek gerekli ise yem dağıtma ve itme işlemi yapılacak. Proje ile çiftçilerin hayatının kolaylaştırılması, işletmenin kârlılığının artırılması ve hayvanların rahatlığının temin edilmesi amaçlanıyor.

SIRIUS adlı KMÜ öğrenci takımının hazırladığı Görüntü İşleme Tabanlı Otomatik Yemleme Sistemi konulu projeye Rektör Yardımcısı ve Mühendislik Fakültesi Dekanı Prof. Dr. Birol Üner, Elektrik Elektronik Mühendisliği Bölüm Başkanı Doç. Dr. Ahmet Kayabaşı ve PTTO Kurum Koordinatörü Dr. Öğr. Üyesi Selami Balcı da destek veriyor.

MÜHENDİSLİK FAKÜLTESİ ÖĞRENCİLERİ TEKNOFEST İÇİN İDDİALI

Karamanoğlu Mehmetbey Üniversitesi Mühendislik Fakültesi öğrencileri tarafından hazırlanan 'Braille Sense' isimli proje, Teknofest'te ön elemeyi geçmeyi başardı.

Gaziantep'te 22-27 Eylül tarihleri arasında gerçekleştirilecek Teknofest Havacılık, Uzay ve Teknoloji Festivalinde yarışacak projelerin ön değerlendirme sonuçları açıklanmaya devam ederken daha önce Elektrik-Elektronik Mühendisliği Bölümü öğrencilerinin oluşturduğu SIRIUS takımının iki projesinin ardından şimdi de Bilgisayar Mühendisliği Bölümü öğrencilerinin oluşturduğu KMU Braille System takımının projesi ön elemeyi geçerek KMÜ'yü Teknofest'te temsil edecek üçüncü proje oldu.

Yarışmaya Sosyal İnovasyon kategorisinde katılacak olan KMU Braille System takımı 'Braille Sense' projesi ile Braille alfabesini kullanarak görme engelli bireylere istediklerini okuma ve dinleyebilme imkanı sağlamayı amaçlıyor. Proje, harici hafıza yoluyla içe aktarılan dosyaların elektromanyetik mıknatıs yardımı ile braille alfabesindeki kabartmaları oluşturması ve dahili hoparlör yardımıyla kullanıcıya

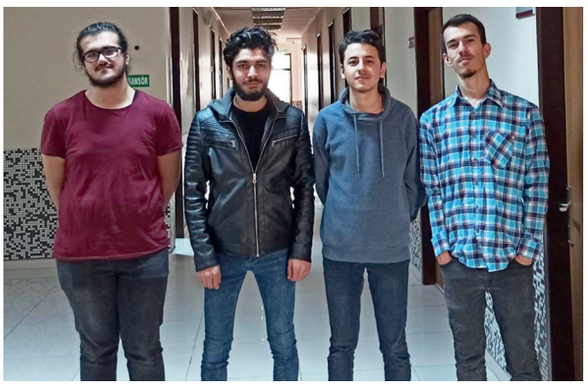

aktarılmasını içeren bir sistem tasarlanmasını öngörüyor. Proje sayesinde ayrıca Braille kabartmaları, taşınabilir ve bilgisayar destekli hale getirilerek hem tekrar kullanılabilirliği arttırılacak hem de maliyeti düşürülecek.

Takım kaptanlığını Rıdvan Eren Eldem'in yaptığı projenin takım üyelerini Muhammet Duyar, Ramazan Köse ve Asrın Doğan oluştururken projenin akademik danışmanlığını ise Dr. Öğr. Üyesi Ayşe Eldem ve Arş. Gör. Ali Bircan yapıyor.

SIRIUS TAKIMINDAN TEKNOFEST'TE İKİNCİ BAŞARI

KARAMANOĞLU MEHMETBEY ÜNİVERSİTESİ MÜHENDİSLİK FAKÜLTESİ ELEKTRİK-ELEKTRONİK MÜHENDİSLİĞİ BÖLÜMÜ ÖĞRENCİLERİNİN OLUŞTURDUĞU SIRIUS TAKIMI, TÜRKIYE'NİN EN BÜYÜK TEKNOLOJİ YARIŞMALARINDAN TEKNOFEST'E GÖNDERDİKLERİ İKİNCİ PROJE İLE DE ÖN ELEMEYİ GEÇEREK YENİ BİR BAŞARIYA İMZA ATTI.

Gaziantep'te 22-27 Eylül tarihleri arasında gerçekleştirilecek Teknofest Havacılık, Uzay ve Teknoloji Festivalinde yarışacak projelerin ön değerlendirme sonuçları açıklanmaya devam ediyor.

Toplam 23 farklı kategorinin yer aldığı ve rekor seviyede başvurunun yapıldığı Teknofest'te SIRIUS adlı KMÜ Mühendislik Fakültesi öğrencilerinden oluşan takım, Tarım Teknolojileri Yarışması kategorisine gönderdikleri Görüntü İşleme Tabanlı Otomatik Yemleme Sistemi konulu projelerinin ardından Çevre ve Enerji Teknolojileri kategorisine gönderdikleri Fuko Akımı İle İndüksiyon Su Isıtma Sistemi adlı proje ile de ön elemeyi geçmeyi başardı.

Fuko Akımı İle İndüksiyon Su Isıtma Sistemi adlı proje, indüksiyon prensibi ile su ısıtma sistemi üzerine tasarlandı. Eddy (fuko) veya girdap akımlarının transformatör ve elektrik motorlarının nüve kısımlarında aktif güç kayıplarına ve ısıya neden olduğu belirtilen projede bu istenilmeyen elektriksel olguya alternatif bir yaklaşım geliştirildi. Proje ile girdap akımı etkisinin maksimum düzeyde tutularak verimli bir enerji sistemine dönüştürülmesi amaçlandı. Proje ayrıca indüksiyon ısıtma teknolojisinin düşük güçte yüksek verimlilik içerdiğini, alevlenme ve patlama gibi risklerin ise diğer sistemlere oranla daha düşük seviyede olduğunu göstermeyi hedefliyor.

SIRIUS takımı elde ettikleri ikinci başarının ardından "Bizler ülkemiz için en iyi projeleri geliştirmek, insanlık yararına en iyisini bulmak için çalışıyoruz. Bize inanan değerli hocalarımız ve kıymetli ailelerimiz sayesinde çok daha ileri gidebileceğimize inanıyoruz. Yarınlara öncülük edebilmek, bizden sonraki nesillere fark yaratacak projeler geliştirmek temel amacımızdır." açıklamasında bulundular.

Projenin takım kaptanlığını Durmuş Selim Akın yaparken Mohammed Hasib Azim, Volkan Sarıkaya, Mert Ekmekçi, Halime Uncuoğlu ve Durmuş Selim Akın da takım üyelerini oluşturuyor. Akademik danışmanlığını Dr. Öğr. Üyesi Selami Balcı ve Arş. Gör. Muhammet Rojhat Kara›nın yaptığı projeye KMÜ Rektör Yardımcısı ve Mühendislik Fakültesi Dekanı Prof. Dr. Birol Üner, Elektrik Elektronik Mühendisliği Bölüm Başkanı Doç. Dr. Ahmet Kayabaşı, PTTO Kurum Koordinatörü Dr. Öğr. Üyesi Selami Balcı ve KÜSİ Karaman İl Temsilcisi Dr. Öğr. Üyesi Kadir Sabancı da destek veriyor.

SAĞLIK ALANINDA ÖNEMLİ PROJE

Karamanoğlu Mehmetbey Üniversitesi Mühendislik Fakültesi öğrencileri bu yıl 22-27 Eylül tarihleri arasında Gaziantep'te 3'üncüsü düzenlenecek olan Teknofest Havacılık, Uzay ve Teknoloji Festivaline iddiali hazırlanıyor.

Mühendislik Fakültesi öğrencilerinin oluşturduğu İbn-i Sina Mühendislik Takımı, sağlık alanındaki projeleri ile yarışmanın ön elemesini geçmeyi başardı.

KMÜ'nün Teknofest'e gönderdiği dördüncü proje olan 'Android Tabanlı Akıllı Saatler için Kan Basıncı Ölçen Uygulama Tasarımı' isimli proje, KMÜ'yü Sağlık ve İlk Yardım Kategorisinde temsil edecek. İbn-i Sina Takımı, sürekli tansiyon takibi yapılması gereken hastalar için büyük kolaylıklar sağlamayı öngören projeleri ile olası risk durumu ortaya çıktığında gerekli yerlere bilgi göndererek hastanın hayati tehlikesinin en aza indirgenmesini amaçlıyor. Sağlık teknolojileri alanına katkıda bulunacak proje, insanların düzenli sağlık kontrollerinin yapılmasına destek olmayı hedefliyor.

"Tansiyon hastalarının hayati tehlikelerini en aza indirmeyi amaçlıyoruz"

İbn-i Sina takım kaptanı, proje danışmanı ve aynı zamanda doktora öğrencisi olan Öğretim Görevlisi Ömer Pektaş proje ile ilgili şunları söyledi: "Dünya genelinde milyarlarca tansiyon hastası, ani tansiyon yükselmesi veya düşmesi ile kalp krizi, felç, kalp yetmezliği gibi komplikasyonlar neticesinde erken yaşta ölebiliyor. Bu proje ile düzenli olarak bu risk grubundaki hastaların tansiyonları izlenerek olası bir risk durumu ortaya çıktığında bunu gerekli yerlere bildirecek bir uygulama ortaya çıkarmayı ve hastanın hayati tehlikesini en aza indirmeyi amaçlıyoruz."

"Yerli ve milli sağlık teknolojileri geliştirmemiz gerekiyor"

Projenin akademik danışmanı Dr. Öğr. Üyesi Mustafa Ünal ise "Halihazırda içerisinde bulunduğumuz koronavirüs pandemisi, bir kez daha diğer alanlarda olduğu gibi sağlık teknolojileri alanında da dışa bağımlılığımızı azaltarak yerli ve milli sağlık teknolojileri geliştirmemizin önemini gözler önüne sermiştir. Bu bağlamda, sağlık alanında sıklıkla karşılaşılan tansiyon hastalarının tansiyonlarının otomatik olarak düzenli bir şekilde ölçülüp denetlenmesi sorununa akılcı ve pratik bir çözüm üretmek üzere bir araya gelmiş olan disiplinlerarası öğrenci takımımız yüksek bir puan ile ön elemeyi geçmiş ve bu yarışmada iddialı olduklarını göstermiştir. Takımın finale kalacağına gönülden inanıyorum." dedi.

KMÜ Elektrik-Elektronik Mühendisliği Bölümü öğrencilerinden Ersun Erol ve Fatih Söylemez ile Bilgisayar Mühendisliği Bölümü öğrencisi Onur Yurt'un oluşturduğu takımın kaptanlığını ve proje danışmanlığını Teknik Bilimler Meslek Yüksekokulu Elektrik Bölümü Öğr. Gör. Ömer Pektaş, akademik danışmanlığını ise Makine Mühendisliği Bölümü Dr. Öğr. Üyesi Mustafa Ünal üstleniyor. Projeye ayrıca KMÜ Rektör Yardımcısı ve Mühendislik Fakültesi Dekanı Prof. Dr. Birol Üner, Teknik Bilimler Meslek Yüksekokulu Müdürü Doç. Dr. Oktay Talaz, Elektrik Elektronik Mühendisliği Bölüm Başkanı Doç. Dr. Ahmet Kayabaşı, Bilgisayar Mühendisliği Bölüm Başkanı Dr. Öğr. Üyesi Ayşe Eldem, PTTO Kurum Koordinatörü Dr. Öğr. Üyesi Selami Balcı ve KÜSİ Karaman İl Temsilcisi Dr. Öğr. Üyesi Kadir Sabancı da destek veriyor.

KMÜ TBMYO ÖĞRENCİLERİNİN TEKNOFEST PROJELERİ ÖN ELEMELERİ GEÇTİ

Teknofest Havacılık, Uzay ve Teknoloji Festivali'nin en önemli ayağını oluşturan Teknoloji Yarışmalarında Karamanoğlu Mehmetbey Üniversitesi öğrencilerinin projeleri bir üst tura çıkmaya devam ediyor.

22-27 Eylül 2020 tarihlerinde Gaziantep'te düzenlenecek olan festivale, üç farklı takımla üç proje gönderen Teknik Bilimler Meslek Yüksekokulu Bilgisayar Programcılığı öğrencilerinin projelerinin tamamı ön elemeyi geçti.

Akademik danışmanlıklarını KMÜ Teknik Bilimler Meslek Yüksekokulu Bilgisayar Teknolojileri Bölümü Öğretim Görevlisi Mustafa Navruz'un yaptığı ve Bilgisayar Programcılığı öğrencilerinden oluşan Sismokod, İnsanlık İçin Kodla ve BeiTech çalışma grupları, hazırladıkları projeler ile ülkemizin yazılım geliştirme ekosistemine katkı vermeyi amaçlıyor.

Sismokod çalışma grubu, hazırladıkları "Deprem Acil Hasar Tespit Sistemi" projesi ile İnsanlık Yararına Teknoloji Yarışması Afet Yönetimi Kategorisinde, İnsanlık İçin Kodla çalışma grubu, hazırladıkları "Yardıma Koş" projesi ile İnsanlık Yararına Teknoloji Yarışması Sosyal İnovasyon Kategorisinde, BeiTech çalışma grubu ise hazırladıkları "MEB EBA Engelsiz Erişim" projesi ile Eğitim Teknolojileri Yarışması Üniversite ve Üzeri Kategorisinde ön değerlendirme aşamasını başarıyla geçtiler.

Yarışmanın iddialı projeleri arasında yer alan öğrencilerin çalışmasına KMÜ Teknik Bilimler Meslek Yüksekokulu Müdürü Doç. Dr. Oktay Talaz da destek veriyor.

YENİ NESİL ENGELSİZ ARAÇ PROJESİ

KARAMANOĞLU MEHMETBEY ÜNİVERSİTESİ MÜHENDİSLİK FAKÜLTESİ ELEKTRİK-ELEKTRONİK MÜHENDİSLİĞİ BÖLÜMÜ ÖĞRENCİLERİ ENGELLİ BIREYLERİN ULAŞIM SORUNUNU ÇÖZECEK YENİ BİR PROJE GELİŞTİRDİLER.

Bu yıl 22-27 Eylül tarihleri arasında Gaziantep'te üçüncüsü düzenlenecek olan Teknofest Havacılık, Uzay ve Teknoloji Festivali için hazırlanan ve ön eleme aşamasını geçen proje ile bireylerin engelli araçları ile dışarıda daha fazla vakit geçirebilmeleri ve hayat kalitelerinin arttırılması amaçlanıyor.

Proje, engelli araçlarının üzerine yerleştirilecek olan ve güneşin konumuna göre hareket eden bir panel sayesinde enerji tasarrufu sağlanmasını ve eski tekerlekli sandalyeler yerine yüksek kapasiteli, modern ve rahat engelli araçları inşa ederek insanlara daha konforlu bir yaşam sunulmasını öngörüyor.

Yarışmaya 'İnsanlık Yararına Teknoloji' kategorisinde girecek olan 'Elektrik Savaşçıları' takımının akademik danışmanlığını Dr. Öğr. Üyesi Selami Balcı yaparken takım üyeleri ise Murat Karaduman, Halil Coşkuner ve Samet Çamdal'dan oluşuyor.

İNSANSIZ HAVA ARACI PROJESİ

Daha önce KMÜ Mühendislik Fakültesi öğrencilerinden oluşan takımların hazırladığı dört proje yarışmanın ön elemesini geçerken son olarak yine Mühendislik Fakültesi öğrencilerinin oluşturduğu KMÜ İHATEK Takımı da insansız hava aracı (İHA) alanındaki projeleri ile yarışmanın ön elemesini geçmeyi başararak hibe almaya hak kazandı.

Teknofest'te KMÜ'yü İnsansız Hava Aracı Yarışması Kategorisinde temsil edecek olan proje, rastgele yerleştirilmiş iki havuz arasında otonom olarak hareket eden insansız hava aracı ile en kısa sürede en fazla suyu taşımayı hedefliyor.

"Mesafeler başarıya engel olamaz"

Projenin takım kaptanı Enes Düzen yaptığı açıklamada "Yarışmaya ait etkinlik takviminde Kovid-19 salgını sebebi ile küçük değişiklikler yapıldı. Fakat biz bu süreçte takım olarak çalışmalarımıza devam ettik ve ön elemeyi geçerek hibe almaya hak kazandık. Artık hedefimiz bir sonraki elemeyi de geçerek üniversitemizi Teknofest›te en iyi şekilde temsil etmek. Gaziantep'ten güzel bir derece ile döneceğimize inancımız tam. Bu süreçte bize destek olan bütün hocalarımıza sonsuz teşekkürlerimizi sunarız." dedi.

KMÜ Elektrik-Elektronik Mühendisliği Bölümü öğrencilerinden Uğurcan İpek, Kübra Çöllü ve Enes Düzen'in oluşturduğu KMÜ İHATEK takımının akademik danışmanlığını Doç. Dr. Ahmet Kayabaşı üstlenirken, akademik sorumlusu Arş. Gör. Berat Yıldız ve takım kaptanlığı görevini Enes Düzen üstleniyor. Ayrıca KMÜ Rektör Yardımcısı ve Mühendislik Fakültesi Dekanı Prof. Dr. Birol Üner, Elektrik Elektronik Mühendisliği Bölüm Başkanı Doç. Dr. Ahmet Kayabaşı, PTTO Kurum Koordinatörü Dr. Öğr. Üyesi Selami Balcı ve KÜSİ Karaman İl Temsilcisi Dr. Öğr. Üyesi Kadir Sabancı da projeye destek veriyor.

AKILLI MODÜLER SENSÖR PROJESİ

KARAMANOĞLU MEHMETBEY ÜNİVERSİTESİ MÜHENDİSLİK FAKÜLTESİ BİLGİSAYAR MÜHENDİSLİĞİ BÖLÜMÜ ÖĞRENCİLERİNİN OLUŞTURDUĞU VE KENDİLERİNE KAMS (KMÜ AKILLI MODÜLER SENSÖR) ADINI VEREN TAKIM TÜRKIYE'NİN EN BÜYÜK TEKNOLOJİ YARIŞMALARINDAN TEKNOFEST'E GÖNDERDİKLERİ HMS (HYBRID-MODULAR-SENSORS) EASYLIFE PROJESİ İLE YARIŞMANIN ÖN ELEMESİNİ GEÇMEYİ BAŞARDI.

22-27 Eylül tarihleri arasında Gaziantep'te 3'üncüsü düzenlenecek olan Teknofest Havacılık, Uzay ve Teknoloji Festivali'nin Çevre ve Enerji Teknolojileri kategorisinde KMÜ'yü temsil edecek olan proje; yaşamı kolaylaştırmak, zamandan tasarruf edebilmek ve verimi artırabilmek adına çevremizi ve etrafımızdaki nesneleri akıllı hale getirmeyi amaçlıyor.

Takım kaptanlığını Gencay Kete'nin yaptığı ve Hamza Çelik, Doğan Ay, İsmet Arslan, Eren Korkmaz, Bekir Dörttepe ile Furkan İmamoğlu'dan oluşan KAMS takımının akademik danışmanlığını ise Dr. Öğr. Üyesi Ayşe Eldem ve Arş. Gör. Ali Bircan yapıyor. Yarışmanın iddialı projeleri arasında yer alan çalışmaya KMÜ Rektör Yardımcısı ve Mühendislik Fakültesi Dekanı Prof. Dr. Birol Üner de destek veriyor.

Takım kaptanı Gencay Kete proje ile ilgili şunları söyledi: "Projemiz, hali hazırda bulunan her türlü sensörün kendi arasında iletişim kurabilmesini ve sürekli haberleşip kullanıcıya gerekli istatiksel verileri çıkararak bu sonuçların web ara yüzü ile takip edilmesini amaçlıyor. Bu şekilde hem aksiyonlar değerlendirilebilecek hem de kişisel verilerin korunması kapsamında bu veriler saklanıp geri dönüt olarak izlenebilecek. Proje aynı zamanda kullanıcıya, nesneyi veya nesneleri anlık kontrol edebilme veya nesnelerin otonom şekilde kontrol edilebilmesini sağlayacaktır. Örneğin projemiz ile seralarda akıllılaştırdığımız sensörler sayesinde anlık olarak nem oranları, su ve ışık ihtiyacı kontrol edilerek kullanıcıya web ara yüzü ile sunulacak. Projemizin modülerliği sayesinde her türlü alanda (akıllı bahçeler, evler, nesneler) bu sistemi kurmayı hedefliyoruz. Çünkü geliştirdiğimiz akıllı modüler sensör, çevrede her türlü cihaza entegre edilebilecek bir proje. İnsanlık yararına kullanılacak bu proje ile yakın gelecekte daha iyi hissedeceğimiz Endüstri 4.0'ın karşılıklı çalışabilirlik, modülerlik, otonom olma, sanallaştırma, gerçek zamanlı çalışma gibi akıllı ürün ve üretimle ilgili süreçlerine katkı sunmuş olacağız."

TEKNOFEST'E REKOR BAŞVURU

Teknofest Havacılık, Uzay ve Teknoloji Festivalinde yarışacak üniversiteler ve bu üniversitelerden yapılan öğrenci başvurularının sayıları açıklandı.

Karamanoğlu Mehmetbey Üniversitesi başvuru sıralamasında 175 üniversite içerisinde 30'uncu sırada yer aldı.

Gaziantep'te 22-27 Eylül tarihleri arasında gerçekleştirilecek olan havacılık, uzay ve teknoloji alanlarında ülkemizde son yıllarda öne çıkan başarı örneklerinin sergileneceği ve yeni fikirlerin değerlendirileceği Teknofest 2020 Teknoloji Yarışmalarına bu yıl rekor düzeyde katılım sağlandı.

KMÜ'den 128 Öğrencinin Projesi Yarışacak

175 farklı üniversiteden 11 bin 898 öğrencinin fikirlerini yarıştıracağı ve havacılıkla ilgili sayısız etkinliğin düzenleneceği organizasyona KMÜ'nün farklı akademik birimlerinden toplam 128 öğrenci katılma hakkı kazanırken bu sayı ile KMÜ en çok başvuru yapan üniversiteler listesinde 30'uncu sıraya yerleşti. Ön elemeyi geçerek yarışmada KMÜ'yü temsil edecek olan öğrenciler, diğer üniversitelerden katılım sağlayan rakipleri ile kıyasıya bir mücadele sergileyecekler.

Yarışmanın ön eleme aşamasını geçerek Teknofest 2020'de KMÜ'yü temsil edecek olan öğrencileri ve akademik danışmanlarını tebrik eden KMÜ Rektörü Prof. Dr. Mehmet Akgül, "Öğrencilerimizin özgüven göstererek böylesine önemli bir ulusal organizasyona yüksek derecede katılım göstermeleri kuşkusuz gurur verici bir durum ve proje odaklı bir çalışmada azim ve başarılarının da göstergesi; emeklerinin karşılığını fazlasıyla alacaklarına inanıyorum. Başvuru sayısı bakımından 175 üniversite içerisinde 30'uncu sırada yer almak üniversitemizin proje üretme başarısının ve akademik yetkinliğinin kanıtıdır. Öğrencilerimizin her birini şimdiden kutlarken akademik danışmanlarına da teşekkür ediyor, yarışmanın ülkemiz için güzel projelere ve önemli buluşlara vesile olmasını diliyorum." dedi.

KARAMANOĞLU MEHMETBEY ÜNİVERSİTESİ
BAŞVURU SIRALAMASINDA 175 ÜNİVERSİTE İÇERİSİNDE
30'UNCU SIRADA YER ALDI.

ÖĞRETİM ÜYESİ BAŞKANLIĞINDAKİ HEYET, SYEDRA ANTİK KENTİNDE ARKEOLOJİK ÇALIŞMALARA BAŞLIYOR

Karamanoğlu Mehmetbey Üniversitesi Edebiyat Fakültesi Arkeoloji Bölümü Öğretim Üyesi Doç. Dr. Hasan Ertuğ Ergürer başkanlığında oluşturulan ekip, Syedra Antik Kenti Arkeolojik Kazı ve Restorasyon Çalışmaları Projesi için gün sayıyor.

Antalya'nın Alanya ilçe merkezine yaklaşık 20 km uzaklıkta bulunan Syedra antik kentinde gerçekleştirilmesi planlanan kazı ve restorasyon projesi Cumhurbaşkanı Recep Tayyip Erdoğan'ın imzasıyla yayımlanan kararname ile yürürlüğe girdi. Projenin 20 Temmuz'da başlayarak bu yılki kısmının 2020 sonuna kadar tamamlanması planlanıyor.

Proje Öğrencilere Staj İmkânı Sağlayacak

Kültür ve Turizm Bakanlığı, Karamanoğlu Mehmetbey Üniversitesi, Alanya Belediyesi, Alanya Müzesi ve özel kurumların desteğiyle yürütülecek proje ile kültür varlıklarının korunması ve gelecek nesillere aktarılması amaçlanırken projenin ülkemizin kültür turizmine katkı sağlaması, bu alanda bilimsel yayınların artırılması ve kentin beş yıl içinde bilim dünyasında tanınması hedefleniyor.

Çalışma alanları olarak 'Sütunlu Cadde, Ara Yollar, Hamamlar, Tiyatro, Büyük Kilise, Şapel, Vaftiz Mağarası, Bazilika (Çeşme Binası), Tapınak, Bouleuterion, İşlikler ve Nekropol'un belirlendiği proje, 14 farklı üniversiteden 22 uzmanla yürütülecek ve KMÜ öğrencilerine de staj imkânı sağlayacak.

"Proje Karaman'daki arkeolojik çalışmalara da ışık tutacak"

Proje ile ilgili bilgi veren Doç. Dr. Ergürer; Syedra kentinin Pamphylia ve Kilikia bölgelerinin sınırında yer alması sebebiyle zaman zaman her iki bölgeye ait bir kent olarak anıldığını; bir dönem de Karaman'ın bazı antik kentlerini içine alan İsauria bölgesinin kenti sayıldığını belirterek şunları söyledi: "Günümüzde gözlenebilen yapıların plan ve teknik özellikleri, Syedra'nın MS 2.- 4. yüzyıllar arasında en parlak dönemini yaşamış olduğunu gösterir. Mimari kalıntılar dışında, bu dönemlere ait epigrafik bulgular da bunu doğrular niteliktedir. Syedra, sınır kenti olarak antik dönemde stratejik bir konuma sahiptir. Yapılan düzenlemeler ile sütunlu cadde, hamam, sarnıçlar, kilise, heroon ve akropol gezilebilir durumdadır. Syedra, ülkemizde önemli bir turizm bölgesi olan Alanya'da, Alanya Kalesi dışında düzenlenerek ziyarete açılmış, karşılama alanına ve yürüme yollarına sahip kültür turizmine konu edilecek ikinci alandır. Projemiz, bölge arkeolojisine ışık tutacağı gibi, bölgesel ve ulusal anlamda turizm hareketliliğini de artıracaktır. Karaman'a yakın oluşu, Antalya-Mersin karayolu üzerinde yer alması ulaşımı kolaylaştırıyor. Projemiz, daha az kazı çalışması yapılan bu bölge ve kuzeyinde yer alan Karaman'daki arkeolojik çalışmaların kıyı bağlantısının anlaşılması için önemli veriler sağlanacağını gösteriyor."

ÜNİVERSİTE, KORONAVİRÜSE KARŞI ETKİLİ BİR MÜCADELE SERGİLİYOR

KARAMANOĞLU MEHMETBEY ÜNİVERSİTESİNİN AKADEMİK VE İDARİ BİRİMLERİNDE KORONAVİRÜS ÖNLEMLERİ KAPSAMINDA DEZENFEKSİYON VE BİLGİLENDİRME ÇALIŞMALARI YAPILIRKEN BİRÇOK TEDBİR DE ALINDI.

Tüm dünyayı tehdit eden ve son olarak ülkemizde de görülen koronavirüs salgınının yayılmasını önlemek amacıyla kurumlardaki çalışmalar da hız kazandı. Karamanoğlu Mehmetbey Üniversitesinde salgından korunmak amacıyla alınan tedbirler kapsamında Rektör Yardımcısı Prof. Dr. Ercan Oktay başkanlığında, alanında uzman öğretim elemanlarının da bulunduğu Kurumsal Koordinasyon Kurulu oluşturularak salgına karşı etkili bir mücadele başlatıldı.

Mart ayında Yükseköğretim Kurulunun (YÖK) salgının önlenmesi amacıyla üniversitelerde eğitim-öğretime üç hafta süreyle ara verilmesi kararına ilave olarak üniversitelerde akademik ve idari personelden 60 yaş ve üzerinde bulunanlar ile hamileler, yasal süt izni kullananlar, engelli çalışanlar, Sağlık Bakanlığının belirlediği dezavantajlı gruplar (bağışıklık sorunu olanlar, kanser hastaları, kronik solunum yolu hastaları, obezite ve diyabet, kalp damar hastaları, organ nakli olanlar, kronik hastalar) 16 Mart 2020 tarihinden itibaren 12 gün idari izinli sayıldı.

Karamanoğlu Mehmetbey Üniversitesi Kurumsal Koordinasyon Kurulu öncülüğünde alınan tedbirler çerçevesinde üniversite öğrencileri ve personeline yönelik gerek resmi internet sitesi üzerinden gerekse elektronik posta, mesaj sistemi ve sosyal medya hesaplarından sürekli olarak bilgilendirmelerde bulunuldu. Ayrıca Üniversitenin Merkezi Kütüphanesi ve yüzme havuzu gibi toplu kullanıma açık alanları da önlem amacıyla bir süreliğine hizmete kapatıldı. Yine tedbirler çerçevesinde birimlerde yapılan dezenfeksiyon çalışmalarına ek olarak personelin ve öğrencilerin sıkça kullandıkları alanlara el dezenfektanları yerleştirilerek salgınla mücadele, bireysel ve kurumsal olarak etkili bir şekilde yönetildi.

“Koronavirüse karşı tüm dünyada ve ülkemizde yoğun bir mücadele verilmektedir.”

KMÜ Rektörü Prof. Dr. Mehmet Akgül, koronavirüse karşı tüm dünyada ve ülkemizde yoğun bir mücadele verildiğini belirterek şunları dile getirdi: “Özellikle ülkemizde salgına karşı erken önlemler alınarak virüsün ülkemize girişi geciktirilmiştir. Fakat günümüz dünyasında bu virüsten etkilenmemek imkânsız bir hal aldığı için ülkemizde de vakalara rastlanmıştır. Devletimizin aldığı önlemlerin yanı sıra bizler de bireyler ve kurumlar olarak bu mücadeleye kararlı ve etkili bir katkı sunmalıyız. Bütün vatandaşlarımızın devletimizin yetkili kurumlarının ve özellikle de Sağlık Bakanlığının yaptığı uyarılara kulak vererek dikkatli olmaları, kendi hayatlarının yanı sıra aileleri, çevreleri ve tüm toplumu etkileyecek tedbirsizliklerden uzak durmaları gerekmektedir. Özellikle de öğrencilerimizin eğitime verilen arada sosyal etkileşimden uzak durarak virüse karşı kendilerini korumaları büyük bir önem teşkil ediyor. Tüm insanlığı etkileyen bu salgının en az zararla atlatılması ve gerek ülkemizin gerekse dünyamızın yeniden sağlıklı, huzurlu ve mutlu günlere kavuşması en büyük temennimizdir.”

ÜNİVERSİTE, TÜM İMKÂNLARI İLE KOVİD-19 MÜCADELESİNDE

KARAMANOĞLU MEHMETBEY ÜNİVERSİTESİ, KOVİD-19 İLE ETKİN MÜCADELE İÇİN KARAMAN'DAKİ KURUM VE KURULUŞLARLA ÖNEMLİ İŞBİRLİKLERİNDE BULUNUYOR.

Pandeminin Karaman'da yayılmasını önlemek ve Kovid-19 testlerinin ilde yapılmasını mümkün kılmak için üniversite yönetimi harekete geçti. 14 Nisan 2020 tarihinde Karamanoğlu Mehmetbey Üniversitesi ile Karaman İl Sağlık Müdürlüğü arasında bir protokol imzalandı.

Protokol ile, Kovid-19 pandemisi süresince KMÜ Bilimsel ve Teknolojik Araştırmalar Uygulama ve Araştırma Merkezi (BİLTEM) bünyesinde bulunan Moleküler Biyoloji ve Biyoteknoloji Araştırma Laboratuvarı, Karaman Devlet Hastanesi Mikrobiyoloji Laboratuvarına bağlı olarak faaliyet gösterecek.

KMÜ Rektörü Prof. Dr. Mehmet Akgül ve Karaman İl Sağlık Müdürü Dr. Adnan Kurşun'un imzasıyla yürürlüğe giren protokol kapsamında, üniversite laboratuvarlarında Kovid-19 tanı ve teşhis işlemlerinin gerçekleştirilmesi amacıyla Polimeraz Zincir Reaksiyonu (Polymerase Chain Reaction - PCR) testleri yapılacak. Bu amaçla, KMÜ BİLTEM bünyesinde bulunan Moleküler Biyoloji ve Biyoteknoloji Araştırma Laboratuvarındaki cihaz ve fiziki alanlar Karaman Devlet Hastanesi Mikrobiyoloji Laboratuvarı ile eşgüdümlü kullanılacak.

Karaman'da Kovid-19 ile etkin mücadele kapsamında hayata geçirilen protokol, 14 Nisan 2020 tarihinden itibaren yürürlüğe girerken pandemi sürecinin bitimine kadar geçerliliğini koruyacak.

KOVİD-19 ANALİZ SÜRECİNE YERİNDE İNCELEME

KARAMANOĞLU MEHMETBEY ÜNİVERSİTESİ REKTÖRÜ PROF. DR. MEHMET AKGÜL, KARAMAN İL SAĞLIK MÜDÜRLÜĞÜ İLE İMZALANAN PROTOKOL SONRASI KMÜ MOLEKÜLER BIYOLOJİ VE BİYOTEKNOLOJİ ARAŞTIRMA LABORATUVARINI YERİNDE İNCELEYEREK SORUMLULARDAN SÜRECE İLİŞKİN BİLGİ ALDI.

Rektör Akgül, Karaman İl Sağlık Müdürlüğü ile imzalanan protokol gereği 14 Nisan 2020 tarihinden itibaren Karaman'ın Kovid-19 testlerinin yapıldığı Moleküler Biyoloji ve Biyoteknoloji Araştırma Laboratuvarına 04 Mayıs'ta ziyaret gerçekleştirerek Laboratuvar Sorumlusu ve KMÜ Temel Tıp Bilimleri Öğretim Üyesi Doç. Dr. Ramazan Aziz Dilek ve ekibiyle görüştü.

Rektör Akgül, Doç. Dr. Dilek ve ekibinden pandeminin seyri ve testler hakkında bilgi alarak kendilerine herhangi bir ihtiyaçları olup olmadığını sordu.

Görüşmede Rektör Akgül, sürecin sorunsuz ve hiçbir gecikmeye sebep olmadan ilerlediğini müşahede ettiklerini belirterek Doç. Dr. Dilek ve ekibini tebrik ederken üniversite olarak ekibin her zaman arkasında olduklarını ve kendilerine her konuda destek vereceklerini ifade etti.

Doç. Dr. Dilek ise ziyaretten duyduğu memnuniyeti dile getirerek üniversite yönetiminin kendilerine verdiği destekten dolayı Rektör Akgül'e şükranlarını iletti. Dilek ayrıca Kovid-19 tanı ve teşhisi amacıyla üniversite laboratuvarında yürütülen Polimeraz Zincir Reaksiyonu (Polymerase Chain Reaction - PCR) testleri ile ilgili ayrıntıları Rektör Akgül ile paylaştı.

KMÜ Rektör Yardımcıları Prof. Dr. Ercan Oktay ve Prof. Dr. Birol Üner, KMÜ Biyoloji Bölüm Başkanı Doç. Dr. Gökhan Sadi, Karaman Devlet Hastanesi Tıbbi Mikrobiyoloji Uzmanı Dr. Orhun Öztürk ve hastane teknik personelinin de hazır bulunduğu ziyaret, Rektör Akgül'ün ekibe başarı ve kolaylık dilemesinin ardından sona erdi.

Karaman'daki Kovid-19 testlerinin yapıldığı tek laboratuvar olan Karamanoğlu Mehmetbey Üniversitesi Moleküler Biyoloji ve Biyoteknoloji Araştırma Laboratuvarındaki çalışmalar, 14 Nisan 2020 tarihinden itibaren başarıyla yürütülüyor.

ÜNİVERSİTE ÖĞRENCİLERİNE ARAŞTIRMA DESTEĞİ

KMÜ'NÜN DİJİTAL ALTYAPISI KARAMAN'DAKİ ÜNİVERSİTE ÖĞRENCİLERİNE AÇILDI

Karamanoğlu Mehmetbey Üniversitesi Rektörü Prof. Dr. Mehmet Akgül, üniversitenin dijital altyapısının Karaman'daki üniversite öğrencilerine açılacağını söyledi. Rektör Akgül, "Karaman'da ikamet eden tüm üniversite öğrencilerine sınav dönemlerinde dijital anlamda destek vereceğiz." dedi.

Ülkemizde ve dünyada yaşanan koronavirüs salgını nedeniyle 2019-2020 Eğitim-Öğretim Yılı Bahar Döneminin önemli bir kısmının uzaktan öğretim yoluyla yürütüldüğünü ve Yükseköğretim Kurulunun kararı gereğince dönem sonuna kadar da eğitim-öğretim ve sınavların online olarak gerçekleştirileceğini vurgulayan Rektör Akgül, Karaman'daki üniversite öğrencilerine çağrıda bulundu.

Karamanoğlu Mehmetbey Üniversitesinin bilgisayar laboratuarları, kütüphanesi ve dijital imkanlarının Karaman'da ikamet eden tüm üniversite öğrencilerine açılacağını belirten Rektör Akgül, bunun için öğrencilerin bim@kmu.edu.tr adresine, isim ve telefon numaralarını da belirtecekleri bir e-posta göndererek randevu talebinde bulunmalarının yeterli olduğunu söyledi. Randevu alan öğrencilerin ise üniversiteye gelirken yanlarında öğrenci kimliklerinin yanı sıra maskelerini de bulundurmaları gerektiğini söyleyen Rektör Akgül, ayrıca öğrencilerin üniversite içerisinde sosyal mesafe kuralına azami derece dikkat göstermelerinin önemli olduğunu belirtti.

Ermenek Meslek Yüksekokulu da Üniversite Öğrencilerine Destek Verecek

Rektör Akgül, üniversite öğrencilerine verecekleri dijital desteğin Ermenek ilçesinde de uygulanacağını belirterek "Ermenek'te ikamet eden üniversite öğrencileri de aynı şekilde bim@kmu.edu.tr adresine, isim ve telefon numaralarının yanı sıra Ermenek'te ikamet ettiklerini belirten bir e-posta göndererek randevu talebinde bulunmalıdırlar. Ermenek Meslek Yüksekokulumuzun dijital imkanlarını da üniversite öğrencilerimizin hizmetine sunuyoruz." dedi.

"KMÜ, tüm akademik ve fiziksel altyapısıyla öğrencilerin yanındadır"

Karaman'da yaşayan gerek KMÜ gerekse diğer üniversitelerde öğrenim gören öğrencilere ödevlerinde ve sınavlara hazırlıklarında destek olmayı amaçladıklarını dile getiren Rektör Akgül, "Karamanoğlu Mehmetbey Üniversitesi olarak bu hassas dönemde tüm akademik ve fiziksel altyapımızla öğrencilerimizin yanında olmayı sürdüreceğiz. Kendilerinden tek beklentimiz hijyen kurallarına, sosyal mesafeye ve maske kullanımına dikkat ederek ödevlerini ve sınavlarını sağlıklı bir şekilde gerçekleştirmeleri; ayrıca üniversite öğrencisi kimliğinden ve araştırma kültüründen kopmamalarıdır. Eğitim-öğretim süreçlerinde tüm öğrencilere başarı ve kolaylıklar diliyorum." dedi.

ÜNİVERSİTE, BİLİMSEL ALTYAPISI İLE SAĞLIK ÇALIŞANLARININ YANINDA

SAĞLIK ÇALIŞANLARI İÇİN YÜZ KORUYUCU ŞEFFAF SİPERLİK

Ülkemizde koronavirüse karşı başlatılan yoğun mücadeleye Karamanoğlu Mehmetbey Üniversitesi de sessiz kalmayarak bünyesinde oluşturduğu 3D Destek Ekibi ile Karaman'daki sağlık çalışanları için 'Yüz Koruyucu Şeffaf Siperlik' üretimine başladı. Ürettiği ilk ürünleri, sağlık çalışanlarının kullanımı için Karaman İl Sağlık Müdürlüğüne teslim eden KMÜ Destek Ekibi, yeni ürünlerin üretimi ve sağlık sektörünün ihtiyaçlarını karşılamak amacıyla çalışmalarını da hızlandırdı.

Ülkemizin 3 boyutlu cihazlar ile medikal araç ve gereçlere olan ihtiyaç çağrısına tüm kurum ve kuruluşlar destek olmaya çalışırken KMÜ de bilimsel altyapısı ve bu alandaki yetkin akademik kadrosu ile bu çağrıya en etkili şekilde destek veriyor.

KMÜ Rektörü Prof. Dr. Mehmet Akgül'ün talimatlarıyla KMÜ Rektör Yardımcısı ve Mühendislik Fakültesi Dekanı Prof. Dr. Birol Üner'in başkanlığında ve Elektrik-Elektronik Mühendisliği Bölüm Başkanı Doç. Dr. Ahmet Kayabaşı'nın koordinasyonunda oluşturulan KMÜ 3D Destek Ekibinde üniversitenin farklı akademik birimlerinden çok sayıda akademisyen yer aldı.

Elektrik Elektronik Mühendisliği Araştırma Görevlileri Seda Kül, Mehmet Yerlikaya, Mustafa Tekbaş, Berat Yıldız, Muhammet Fatih Arslan, Hüseyin Duysak ile Enerji Sistemleri Mühendisliğinden Seyit Alperen Çeltek ve İnşaat Mühendisliği Bölümünden İlyas Cihan Aksoy'dan oluşturulan ekibe Mühendislik Fakültesi öğretim elemanları da destek vererek mücadelede etkin bir rol üstleniyorlar.

“Halkımızın sağlık çalışanlarına vereceği en büyük destek evde kalmaktır”

KMÜ’nün sağlık çalışanlarını korumak amacıyla başlattığı proje ile ilgili değerlendirmelerde bulunan Rektör Prof. Dr. Mehmet Akgül şunları söyledi: “Tüm ülkemizi etkisi altına alan ve tedarik zincirlerinin kırılmasına sebep olan bu salgın sebebiyle ithal edilmesi zor olan, yüksek maliyet gerektiren ve sayıca çok olması gereken kritik medikal parçaların üniversitemiz bünyesinde üretilerek sağlık çalışanlarına ulaştırılması amaçlanmaktadır. Bu zor dönemde bilimsel altyapımız ve akademik kadromuzla birlikte tüm sağlık çalışanlarının yanında olmaya ve onlara yardımcı olmaya gayret gösteriyoruz. KMÜ ailesi olarak üniversitemizin Mühendislik Fakültesi Elektrik Elektronik Mühendisliği Laboratuvarında bulunan 3D yazıcılar sayesinde ürettiğimiz Yüz Koruyucu Şeffaf Siperlikleri Karaman ili hastane ve sağlık merkezlerinin kullanımına sunmuş olmanın mutluluğu ve gururunu yaşıyoruz. Üretilen ürün; gözlük çerçevesi ve şeffaf yüz koruma aparatı olmak üzere iki aparattan oluşacak şekilde tasarlandı. Tasarımının getirdiği kolaylıkla şeffaf yüz koruma aparatı virüs bulaşma riski teşkil eden durumlarda çıkartılıp yeni bir şeffaf yüz koruma aparatı takılabilmesine de olanak sağlıyor. Bu girişim, sağlık sektörünün karşı karşıya olduğu çok istisnai koşullar altında acil sıkıntıları hafifletmeyi amaçlamaktadır. Ürünün hep birlikte sağlıklı günlere kavuşmamıza katkı sunmasını diliyor; şahsım ve üniversitem adına tüm sağlık çalışanlarımıza şükranlarımı sunuyorum. Ayrıca halkımızın onlara vereceği en büyük desteğin ‘evde kalmak’ olduğunu bir kez daha hatırlatmak istiyorum.”

UZAKTAN ERİŞİMLİ SENATO TOPLANTISI

KARAMANOĞLU MEHMETBEY ÜNİVERSİTESİNDE HAFTALIK SENATO TOPLANTISI UZAKTAN ERİŞİM YÖNTEMİYLE GERÇEKLEŞTİRİLDİ.

KMÜ Uzaktan Eğitim Merkezinin teknik desteğiyle Rektör Prof. Dr. Mehmet Akgül, üniversitenin Senato üyeleriyle video konferans yöntemini kullanarak görüştü. Konuşmasına Senato üyelerinin Ramazan ayını tebrik ederek başlayan Rektör Akgül, Kovid-19 salgını nedeniyle eğitim-öğretimde yaşanan değişimlere değinerek bu zorlu sürecin en kısa sürede atlatılması temennisinde bulundu.

Rektör Akgül'ün, üniversitenin rektör yardımcıları, dekan ve müdürleri ile birim temsilcilerinden oluşan Senato üyeleriyle yaptığı görüşmenin gündemini öğrencilerin uzaktan eğitim yoluyla yapacakları yarıyıl sonu sınavları ile bütünleme sınavları oluşturdu.

Rektör Akgül, "Öğrencilerimizden gelen yoğun talep doğrultusunda, cari mevzuatı da dikkate alarak 2019-2020 Eğitim-Öğretim Yılı Bahar Döneminde yarıyıl sonu ve bütünleme sınavlarının uzaktan eğitim yoluyla ve dijital ortamda yapılmasına Senato üyelerimizin oybirliğiyle karar verilmiştir. Buna göre üniversitede yarıyıl sonu sınavları 22 Mayıs ile 08 Haziran, bütünleme sınavları da 15-29 Haziran tarihleri arasında gerçekleştirilecek." dedi.

Senatonun diğer bir gündem maddesini ise yeni eğitim-öğretim döneminin ders içerikleri oluşturdu. Video konferans, sağlıklı ve başarılı bir dönem geçirilmesi temennisiyle sona erdi.

İDARİ YÖNETİCİLERLE VİDEO KONFERANS GÖRÜŞMESİ

KARAMANOĞLU MEHMETBEY ÜNİVERSİTESİ REKTÖRÜ PROF. DR. MEHMET AKGÜL, ÜNİVERSİTENİN İDARİ YÖNETİCİLERİYLE VİDEO KONFERANS YÖNTEMİYLE GÖRÜŞTÜ.

Rektör Prof. Dr. Akgül, koronavirüs tedbirleri kapsamında video konferans yöntemini kullanarak üniversitenin genel sekreteri ve daire başkanlarıyla bir araya geldi. Konuşmasına herkesin Ramazan ayını tebrik ederek başlayan Rektör Akgül, Kovid-19 salgını nedeniyle kamusal iş ve işlemlerde birtakım değişimler yaşansa da aslolanın işlerin aksamaması olduğunu vurguladı. Rektör Akgül, görüşmenin devamında yöneticilere tek tek bu süreçte idari konularla ilgili yapılan ve yapılacak olan iş ve işlemleri sorarak fikir alışverişinde bulundu. Bayram sonrasında aşama aşama normalleşmenin başlayacağını ve sürecin sorunsuz bir şekilde atlatılacağına inandığını belirten Rektör Akgül, özverili çalışmaları nedeniyle tüm idarecilere ve personellerine teşekkürlerini iletti.

Sürece ilişkin değerlendirmelerin ardından video konferans sona erdi.

ÜAK TOPLANTISI, TELEKONFERANS YÖNTEMİYLE YAPILDI

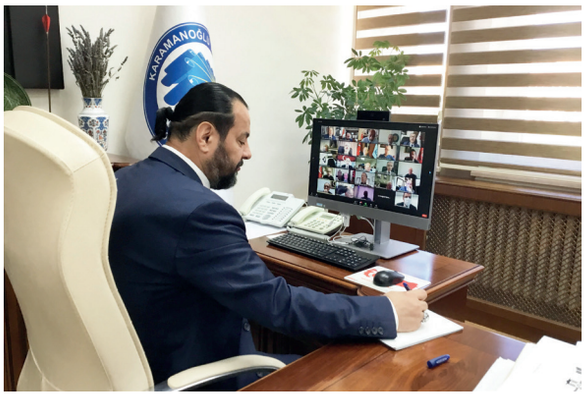

Karamanoğlu Mehmetbey Üniversitesi Rektörü Prof. Dr. Mehmet Akgül, Üniversitelerarası Kurul Başkanlığının (ÜAK) 250›nci toplantısına telekonferans yöntemiyle katıldı.

ÜAK Başkanı Prof. Dr. Sadettin Hülagü'nün davetiyle gerçekleşen toplantı, Başkan Hülagü'nün açış konuşmasıyla başladı. Ardından Yükseköğretim Kurulu Başkanı Prof. Dr. M. A. Yekta Saraç, Üniversitelerarası Kurul üyelerine hitap etti.

Kovid-19 salgını nedeniyle online olarak gerçekleştirilen toplantı, gündem maddelerinin görüşülmesinin ardından sona erdi.

KOVİD-19 ARAŞTIRMALARI

ÜLKEMİZİ VE DÜNYAYI ETKİSİ ALTINA ALAN KOVİD-19 PANDEMİSİ, AKADEMİK CAMİANIN DA DİKKATLERİNİ BU ALANA ÇEVİRDİ. **KMÜ ÖĞRETİM ELEMANLARI DA PANDEMİ SÜRECİNİN** BAŞINDAN İTİBAREN KONUYA İLİŞKİN BİRÇOK **BİLİMSEL ARAŞTIRMAYA İMZA ATTI.**

Karamanoğlu Mehmetbey Üniversitesinin Kovid-19 araştırmalarından örnekler şöyle:

KMÜ Psikolojik Danışma ve Rehberlik Uygulama ve Araştırma Merkezi bünyesinde Dr. Öğretim Üyesi Fuad Bakioğlu, Dr. Öğretim Üyesi Hülya Ercan ve Öğretim Görevlisi Ozan Korkmaz tarafından gerçekleştirilen "Kovid-19 Korkusunun Psikolojik Etkileri" konulu araştırma, ülkemizin farklı bölgelerinde yaşayan 18-76 yaş aralığındaki 645'i kadın ve 291'i erkek 936 katılımcı üzerinde yürütüldü. Araştırma ile bireylerde Kovid-19 korkusuna bağlı olarak yaşanan stres, depresyon ve kaygı düzeyleri ölçülürken kadınlar ve erkeklerin evlerinde kaldıkları süre içinde yapmış olduğu etkinlikler de değerlendirildi.

Yine Psikolojik Danışma ve Rehberlik Uygulama ve Araştırma Merkezi bünyesinde Dr. Öğretim Üyesi Fuad Bakioğlu, Dr. Öğretim Üyesi Hülya Ercan ve Öğretim Görevlisi Ozan Korkmaz tarafından Kovid-19 korkusu ile ilgili bir araştırma daha gerçekleştirildi. Bu araştırmaya Türkiye'nin farklı bölgelerinden 970 kişi katıldı. Yapılan araştırmada Kovid-19 korkusu ile depresyon, anksiyete, stres, belirsizliğe karşı tahammülsüzlük ve pozitiflik arasındaki ilişkiler model yoluyla incelendi. Araştırma sonucunda bireylerin yaşadığı Kovid-19 korkusunun depresyon, anksiyete, stres ve belirsizliğe karşı tahammülsüzlüğü artırdığı ve pozitif ruh halini azalttığı bulunDU. Yapılan çalışma İngiltere merkezli SSCI indekste taranan "International

Dünyada koronavirüs fobisini ölçen tek araştırma olan çalışmada ekonomik, psikolojik, somatik ve sosyal boyut olarak belirlenen dört ölçek, 20 madde üzerinden test edildi.

Journal of Mental Health and Addiction" dergisinde yayınlandı.

Eğitim Fakültesi öğretim üyelerinden Dr. Öğr. Üyesi Büşra Bakioğlu ve Doç. Dr. Mustafa Çevik tarafından gerçekleştirilen "Kovid-19 Pandemisi Sürecinde Fen Bilimleri Öğretmenlerinin Uzaktan Eğitime Yönelik Görüşleri" adlı çalışma, T.C. Sağlık Bakanlığı Sağlık Hizmetleri Genel Müdürlüğü bünyesinde açılan bilimsel araştırmalar platformu tarafından onaylanarak 75 Fen Bilimleri öğretmeni ile nitel desende gerçekleştirildi. Araştırmada Fen Bilimleri öğretmenlerinin pandemiye ilişkin ön bilgileri sorgulanırken uzaktan eğitimde yaşadıkları sıkıntılar, uzaktan eğitimde kullandıkları öğretme-öğrenme yaklaşımları, materyaller ve programlar tespit edildi, pandeminin mesleki gelişimlerine, tutumlarına ve mesleki doyumlarına etkisi de incelendi.

Yine Eğitim Fakültesi öğretim üyelerinden Dr. Öğr. Üyesi Büşra Bakioğlu ve Doç. Dr. Mustafa Çevik tarafından "Kovid-19 Pandemisinin Moderatörlüğünde Öğretmen Adaylarının Akademik Motivasyonlarının E-Öğrenmeye Yönelik Tutumlarını Yordamada Bilgisayar Öz-Yeterlik Algılarının Aracı Rolü" adlı bir modelleme çalışması yürütüldü. Araştırma 522 öğretmen adayı ile gerçekleştirildi. 21 farklı branştan araştırmaya katılan öğretmen adaylarının pandemi sürecinde akademik motivasyonlarının e-öğrenmeye yönelik tutumlarına etkisi incelendi. Yine araştırma kapsamında pandemi korkusunun düzenleyiciliğinde öğretmen adaylarının akademik motivasyonlarının

bilgisayar öz-yeterlik algılarının aracılığı rolünde e-öğrenmeye yönelik tutumlarına etkisi de dikkate alındı.

Tokat Gaziosmanpaşa Üniversitesinden Doç. Dr. İbrahim Arpacı, Hacettepe Üniversitesinden Prof. Dr. Mustafa Baloğlu ve Karamanoğlu Mehmetbey Üniversitesinden Dr. Öğretim Üyesi Kasım Karataş tarafından koronavirüs fobisiyle ilgili geniş kapsamlı bir araştırma yapıldı. Araştırma kapsamında 72 ilden farklı eğitim seviyelerinden ve değişik sosyal ve ekonomik gruplardan toplam 2 bin 133 kişiden veri elde edildi. Koronavirüs fobisini ölçmek için bir ölçek geliştirme projesi olarak yürütülen çalışmada ölçeğe ilişkin dört alt boyut belirlendi. Dünyada koronavirüs fobisini ölçen tek araştırma olan çalışmada ekonomik, psikolojik, somatik ve sosyal boyut olarak belirlenen dört ölçek, 20 madde üzerinden test edildi.

KOVİD-19'UN PSİKOLOJİK ETKİLERİ ARAŞTIRILDI

Karamanoğlu Mehmetbey Üniversitesinde KOVİD-19 korkusunun psikolojik etkileri ile ilgili araştırma yapıldı. Ülkemizin farklı bölgelerinde yaşayan 936 bireyin katılımıyla gerçekleştirilen araştırmada KOVİD-19'un bireylerde yarattığı korku ve psikolojik etkinin yanı sıra bireylerin salgına karşı almış oldukları önlemlerle ilgili detaylar yer aldı.

KMÜ Psikolojik Danışma ve Rehberlik Uygulama ve Araştırma Merkezi bünyesinde gerçekleştirilen araştırma Dr. Öğretim Üyesi Fuad Bakioğlu, Dr. Öğretim Üyesi Hülya Ercan ve Öğretim Görevlisi Ozan Korkmaz tarafından yürütüldü. İlişkisel tarama modelinde gerçekleştirilen çalışmada 18-76 yaş aralığındaki 645'i kadın ve 291'i erkek katılımcılardan internet ortamı üzerinden veriler toplandı.

"Kadınlar erkeklerden, riskli gruplar ise diğer bireylerden daha fazla kaygı yaşıyor"

Araştırma sonucunda kadınların KOVİD-19 korkusunun erkeklerin korkusuna oranla anlamlı bir şekilde yüksek olduğu gözlemlenirken yine kronik sağlık sorunu olan bireylerin kronik sağlık sorunu olmayan bireylere oranla salgının etkilerinden daha fazla korku duydukları belirlendi. Araştırma bulguları ayrıca bireylerde KOVİD-19 korkusunun artışına bağlı olarak stres, depresyon ve kaygı düzeylerinin de arttığını ortaya koydu. Hastalığa yakalanma korkusu yüksek olan bireylerin daha stresli, depresyona daha yatkın ve daha kaygılı olduğu tespit edildi.

"Kaygı düzeyi yaşa ve yaşanan yere göre değişmiyor"

Araştırmada bireylerin yaş aralıklarına bağlı olarak ise KOVİD-19 korkusunda bir farklılık gözlemlenmedi. 18-76 yaş aralığındaki tüm bireyler salgına karşı aynı korku eşiğinde yer aldılar. Yine aynı şekilde virüse yakalanan yakınları olanlar ile olmayanlar arasındaki korku oranı da aynı düzeyde gerçekleşirken korku oranı büyükşehirlerde, il merkezlerinde, ilçe merkezlerinde ya da köy ve beldelerde yaşayanlar arasında da değişiklik göstermedi.

"Kadınlar temizlik, erkekler sosyal medya ile zaman geçiriyor"

Araştırmada KOVİD-19'un ülkemizde görülmesinin ardından gerçekleştirilen karantina uygulamaları kapsamında bireylerin evde kaldıkları süre içinde yaptıkları faaliyetler de değerlendirildi. Kadın bireylerin evde kaldıkları sürede en çok ev temizliği yaptıkları gözlemlenirken erkek bireylerin ise daha çok sosyal medyada vakit geçirdikleri belirlendi. Bunun yanı sıra kadın ve erkek bireylerin ortak olarak sosyal medya kullanımı, spor, kişisel bakım, film izleme, müzik dinleme, kitap okuma, ibadet, online alışveriş gibi aktivitelerde bulundukları görüldü. Araştırma boyunca elde edilen ve kadınlar ile erkeklerin evlerinde kaldıkları süre içinde yapmış olduğu etkinliklerin bazı istatistiki bilgileri ise şu şekilde:

Evde temizlik yapma
Kadınların %50'si 1-3 saat, %10'u 4 saatten fazla, %10'u 1 saat
Erkeklerin %50'si 1 saat, %30'u 1-3 saat

Sosyal medyada gezinmek
Kadınların %50'si 1-3 saat, %25'i 4 saatten fazla, %20 'si 1 saat
Erkeklerin %50'si 1-3 saat, %35'i 4 saatten fazla, %15'i 1 saat

Film-Dizi izleme
Kadınların %50'si 1-3 saat, %20'si 1 saat, %15'i 4 saatten fazla
Erkeklerin %55'i 1-3 saat, %15'i 4 saatten fazla, %15'i 1 saat

Müzik dinleme
Kadınların %50'si 1 saat, %25'i 1-3 saat
Erkeklerin %55'i 1 saat, %25'i 1-3 saat

Arkadaşlarla görüntülü konuşma
Kadınların %50'si 1 saat, %35'i 1-3 saat, %10'u 4 saatten fazla
Erkeklerin %50'si 1 saat, %30'u 1-3 saat, %7'si 4 saatten fazla

Aile ile vakit geçirme
Kadınların %50'si 4 saatten fazla, %30'u 1-3 saat
Erkeklerin %40'ı 4 saatten fazla, %25'i 1-3 saat

İbadet etmek
Kadınların %30'u 1 saat, %20'si 1-3 saat, %4'ü 4 saatten fazla
Erkeklerin %30'u 1 saat, %10'u 1-3 saat, %5'i 4 saatten fazla

Online alışveriş
Kadınların %30'u 1 saat, %55'i hiç yapmıyor
Erkeklerin %30'u 1 saat, %60'ı hiç yapmıyor

Evde spor
Kadınların %50'si hiç yapmıyor, %30'u 1 saat, %20'si 1-3 saat
Erkeklerin %50'si hiç yapmıyor, %40'ı 1 saat, %10'u 1-3 saat

Kişisel Bakım
Kadınların %60'ı 1 saat, %20'si 1-3 saat, %10'u yapmıyor
Erkeklerin %60'ı 1 saat, %20'si 1-3 saat, %5'i 4 saatten fazla

Hobiler
Kadınların %35'i 1 saat, %30'u hobileriyle ilgilenmiyor, %20'si 1-3 saat arası
Erkeklerin %50'si 1 saat, %25'i 1-3 saat, %7'si 4 saatten fazla

KOVİD-19 ve Psikolojik Sağlığı Korumaya Yönelik Öneriler

Araştırma sonuçlarını paylaşan Bakioğlu, Ercan ve Korkmaz, salgının yarattığı psikolojik etkilerden korunma yollarını da açıklayarak şunları söylediler: "Öncelikle insanlar yaşadıkları korkunun kendileri, aileleri, çevreleri ve diğer insanlar hakkında endişelenmelerinden ve geleceğe yönelik belirsizlikten kaynaklandığını kabul ederek bunu bir dereceye kadar normal görmeye çalışmalılar. Elbette halkımız mümkün olduğunca evde kalmalı ve güvenilir, doğru kaynaklardan bilgi edinmeliler. Bilgi edinirken de aşırıya kaçmaktan sakınmalı; haberleri ya da bilgi kaynaklarını sadece belirli zaman dilimlerinde takip etmeye özen göstermeliler. Ayrıca koronavirüsten korunma yollarını öğrenerek tedbirleri dikkatle uygulamalılar. Yine evde kalma sürecini bir fırsat olarak görüp başka zaman ilgilenemedikleri hobilerine yönelmeyi, ayrıca aynı evde kaldıkları aile bireyleri ile ortak aktiviteler yapmayı denemeliler. Varsa balkonda, yoksa pencerelerini açarak nefes egzersizi ve fiziksel sağlıklarına uygun başka egzersizleri yapmaya önem vermeli; düzenli ve yeterince uyumaya çalışmalı, yeterli ve dengeli beslenmeliler."

KMÜ'LÜ ÖĞRETİM ÜYESİ, OSMANLI'DAKİ KARANTİNALARI ARAŞTIRDI

Karamanoğlu Mehmetbey Üniversitesi Tarih Bölümü Öğretim Üyesi Dr. Mehmet Çelik, Osmanlı Devleti dönemindeki salgın hastalıklar ve bu süreçte yaşanan karantina uygulamalarını araştırdı. Dr. Öğr. Üyesi Çelik, Kabe'nin örtüsünden mukaddes hediyelere kadar karantina uygulamalarına dair önemli veriler elde etti.

Cumhurbaşkanlığı Devlet Arşivlerini araştırarak buradaki belgeleri inceleyen Dr. Öğr. Üyesi Çelik, günümüzde yaşanan koronavirüs salgını mücadele süreci ile geçmiş dönemlerde yaşanan salgın hastalıklar ve bu hastalıklarla mücadele yöntemleri hakkında edindiği bilgileri paylaştı.

Osmanlı döneminde veba ve kolera gibi salgın hastalıkların yayılmasının önüne geçebilmek için Basra, Samarra ve İran'daki Müslümanların hac ziyaretlerini ve Kudüs'e girişleri yasaklama tedbirine başvurmak zorunda kalındığını söyleyen Dr. Öğr. Üyesi Çelik, arşivlerde yer alan belgelere göre 1847-1848 ila 1892-1895'te Osmanlı'nın başkenti İstanbul'da ve diğer vilayetlerinde görülen, halkı korku ve endişeye sürükleyen kolera salgınının ülkede paniğe neden olduğunu belirtti.

Ortaya çıkan salgınlar neticesinde Osmanlı Devleti'nin çok ciddi önlemler almak zorunda kaldığına dikkat çeken Dr. Öğr. Üyesi Çelik, 1847-1848 yıllarında İstanbul›da yaşanan kolera salgınına karşı alınan tedbirler çerçevesinde o dönemde Mekke'den getirilen Kabe örtüsünün dahi üç günlük karantina uygulaması sonrasında Topkapı Sarayı Hümayunu'nda Hırka-i Şerif Dairesi'ne nakledilebildiğini vurguladı.

"Merkezden verilen kararlar vilayetlerde ciddi şekilde uygulanmış"

Araştırmaları ile ilgili bilgileri paylaşan Dr. Öğr. Üyesi Çelik konuşmasını şöyle sürdürdü: "İlk dönem salgınının etkileri geçmesine rağmen tedbiri elden bırakmayan Osmanlı idaresi, 9 Kasım 1889 tarihli arşiv belgesine göre, Bağdat'ta yaşayan Yahudilerin kolera salgını yüzünden şehir merkezine defin yapma yasağını ihlal etmelerinden dolayı Yahudilere tolerans göstermemiş. Basra, Samarra ve İran›daki Müslümanların hac ziyaretleri salgın münasebetiyle yasaklanmış. Kolera salgınından dolayı Kudüs›e ziyaretin yasaklanması da 18 Ağustos 1891 tarihli gazetelere yansımış. Bu uygulamalar, merkezden verilen kararların vilayetlerde ciddi şekilde yerine getirilmesi ile başarıya ulaşmış. Yine bu dönemde İstanbul'a gelen Alman, Rus ve Fransa sefirlerine çok katı bir karantina uygulaması yapılmış. Bu dönemde kutsal topraklardan gelen hediyeler dahi karantina uygulamasına tabi tutulmuş. 5 Şubat 1850 tarihli arşiv belgesinde de Haremeyn'den gelen feraşet

Y.A.HUS.00265.00014.002

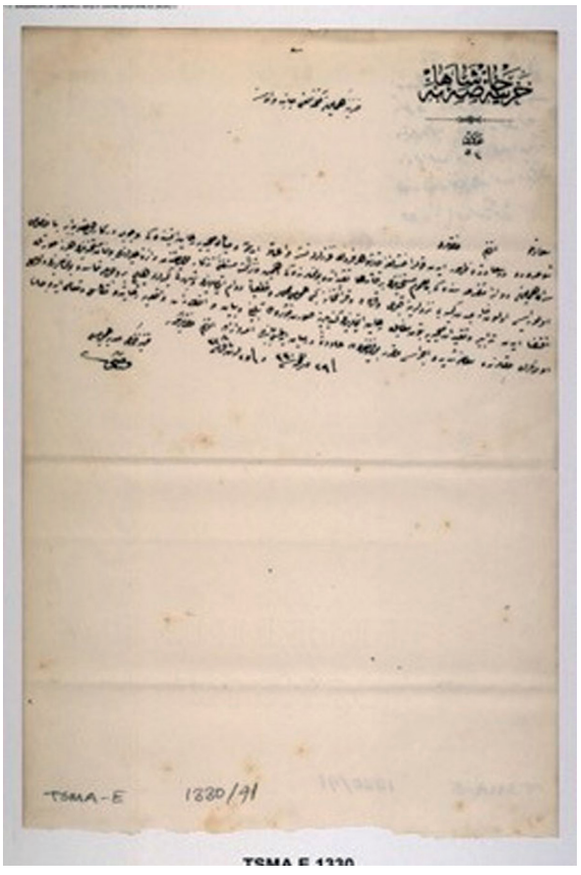

TSMA.E.1330

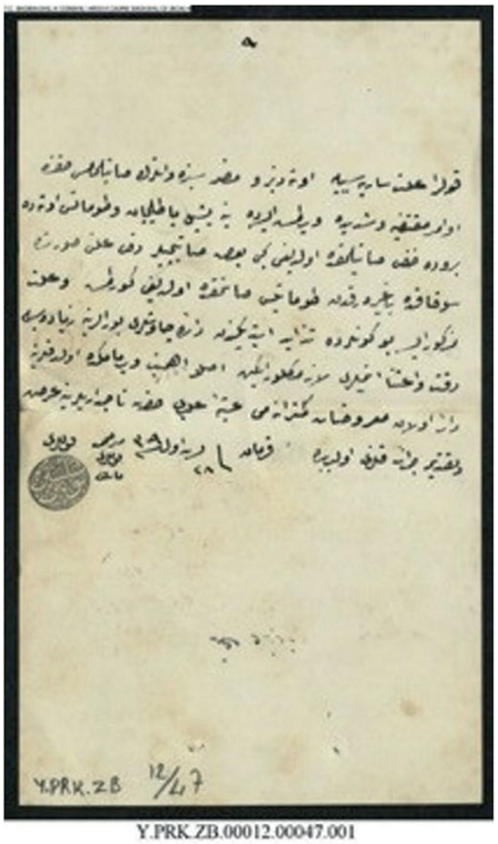

Y.PRK.ZB.00012.00047.001

torbalarıyla kutsal emanetlere karantina uygulandığı görülürken bu eşyaların karışmaması için de dikkat edilmesi çalışanlara bildirilmiş."

"Salgına karşı her alanda dikkat çekici önlemler alınmış"

Osmanlı Devleti'ndeki yöneticilerin İstanbul'u kasıp kavuran kolera salgınına karşı aldığı önlemleri de anlatan Dr. Öğr. Üyesi Çelik şunları söyledi: "9 Kasım 1893'te açıkta satılan sebze, meyve ve etlerin satımının yasaklandığı da tarihi belgelere yansımış. Salgına karşı alınacak tedbirler kapsamında 1895›te midye, salyangoz, ahtapot ve benzeri deniz ürünlerinin satışına yasak getirilmiş. Devletin karşı karşıya kaldığı bu salgına yönelik verdiği mücadeleler, dönemin şartlarına bakıldığında oldukça dikkat çekicidir. Arşiv belgelerinden de görüldüğü üzere bu salgının Osmanlı vilayetlerinde yayılmasının önüne geçmek ve etkilerini azaltmak amacıyla Osmanlı idaresi, alınan tedbirlerin etkili şekilde uygulanması ve üst düzeyde devlet temsilcilerinin de bu tedbirlere riayet etmeleri için birçok uygulama getirmiştir. Osmanlı Devleti'nin aldığı bu tedbirler, salgına karşı mücadeledeki ciddiyetini göstermesi açısından çok önemlidir."

KORONAVİRÜS NEDİR?

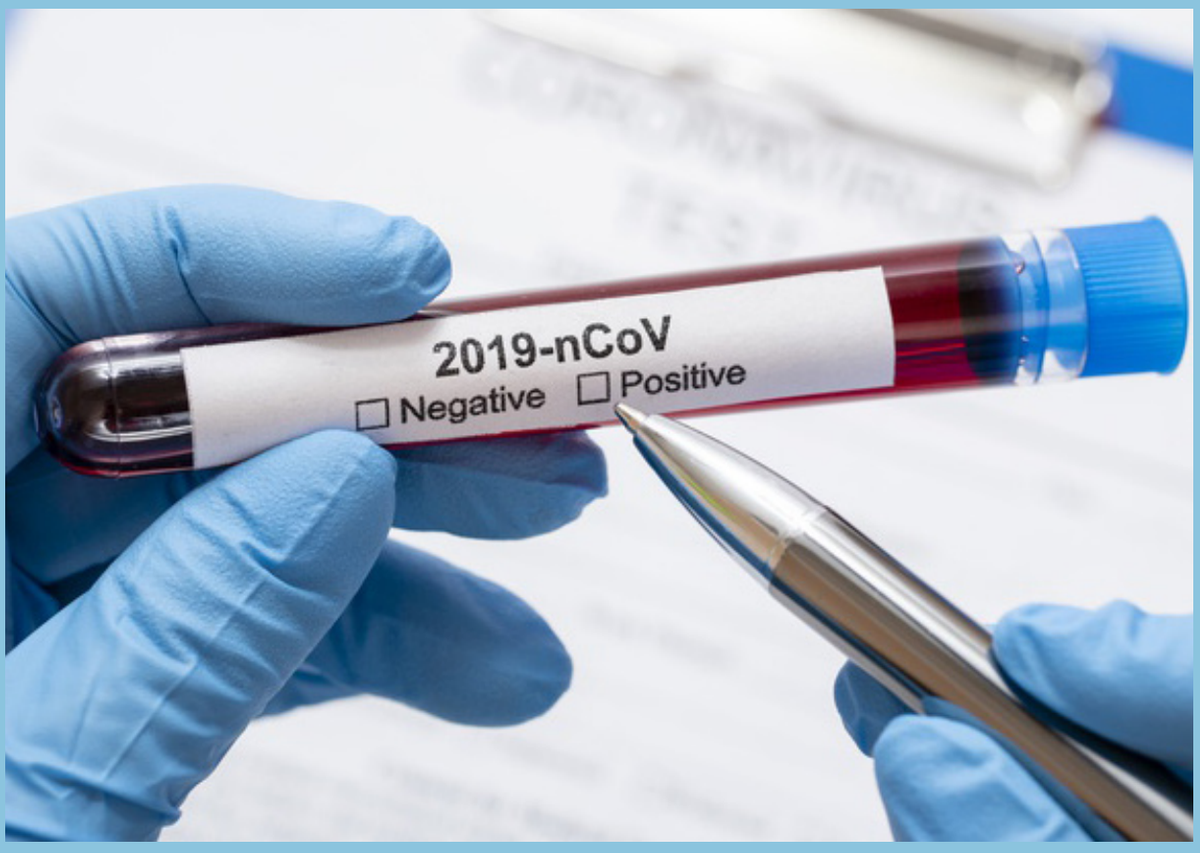

Koronavirüsler, hayvanlarda veya insanlarda hastalık ve ölümlere neden olabilecek büyük bir virüs ailesidir. Bu virüs ailesi daha önce de Orta Doğu Solunum Sendromu (MERS) ve Şiddetli Akut Solunum Sendromu (SARS) gibi ölümcül hastalıklara neden olmuştu. Yeni koronavirüs hastalığına sebep olan virüsün ismi SAR-CoV-2 olup bilimsel olarak Covid-19 şeklinde isimlendirilmektedir.

Aralık 2019'da Ortaya Çıktı; Ocak 2020'de Tanımlandı

Yeni Koronavirüs Hastalığı (Covid-19), ilk olarak Çin'in Vuhan eyaletinde 2019 yılı aralık ayı sonlarında bir grup hastada tespit edildi. Ateş, öksürük, nefes darlığı gibi solunum yolu belirtileri gösteren bu hastalar üzerinde yapılan araştırmalar sonucunda 13 Ocak 2020'de hastalık tanımlandı.

İlk olarak Çin'de deniz ürünleri ve hayvan pazarında ortaya çıkan Covid-19 (yeni koronavirüs), Vuhan eyaletinin ardından Çin Halk Cumhuriyeti'nin diğer eyaletlerine ve sonrasında dünyanın öbür ülkelerine yayıldı.

Dünya Sağlık Örgütü, Mart 2020'de Pandemiyi İlan Etti

Salgının insandan insana hızla yayılması üzerine 11 Mart 2020›de Dünya Sağlık Örgütü, yeni tip koronavirüsü pandemi (salgın) olarak ilan etti.

Nasıl Bulaştı

Koronavirüs, hasta bireylerin öksürmeleri ve aksırmaları sonucu ortama saçılan damlacıkların solunması ya da etrafa saçılan damlacıkların yüz, göz, burun ve ağız yoluyla vücuda alınmasıyla bulaşmakta olup dünyada hızla yayılmasında insanların kalabalıklar halinde aynı ortamları paylaşmaları ve hijyen koşullarına dikkat etmemeleri etkili oldu.

Vakaların yüzde 80›i hastalığı hafif geçirirken yüzde 20'si hastane koşullarında tedaviye alındı. 60 yaş ve üzerindeki kişiler ile kalp, hipertansiyon, diyabet, kronik solunum yolu hastalığı ve kanser gibi rahatsızlıkları olanlarda koronavirüs daha ölümcül seyretti.

Kaynak: T.C. Sağlık Bakanlığı (https://covid19bilgi.saglik.gov.tr/)

KORONAVİRÜSÜN DÜNYADAKİ SEYRİ

DÜNYA SAĞLIK ÖRGÜTÜ TARAFINDAN 31 ARALIK 2019 TARİHİNDE, BİLİNMEYEN NEDENLE SALGIN ŞEKLİNDE BİR SOLUNUM YOLU RAHATSIZLIĞININ ORTAYA ÇIKTIĞININ BİLDİRİLMESİNİN ARDINDAN YENİ TİP KORONAVİRÜS VAKALARININ SAYISI ARTARAK DEVAM ETTİ.

İlk semptomlar Vuhan kentinde Deniz Ürünleri Pazarında 8 Aralık 2019 tarihinde görüldü. 31 Aralık 2019 tarihi itibariyle Vuhan kentinde gizemli hastalığa yakalananların sayısı 27 olarak açıklandı. Hastalık, 10 Ocak 2020 tarihinde 2019-nCoV adıyla ‹yeni koronavirüs› olarak tanımlandı.

Hastalık Çin'den sonra ilk kez 13 Ocak 2020 tarihinde, seyahat eden yolcuların taşıması sonucu Tayland'da görüldü. Ardından 15 Ocak'ta Japonya ve 20 Ocak'ta Güney Kore›de ortaya çıktı; takip eden günlerde de Amerika Birleşik Devletleri'nde Vuhan'dan dönen turistlerin taşımasıyla ilk vakalara rastlandı. 19 Ocak 2020 tarihinde ise hastalık Çin'de Vuhan eyaletinin ardından Guangdong ve Pekin'de görüldü. Ertesi gün Çin Ulusal Sağlık Komisyonu, koronavirüsün insandan insana bulaşabildiğini teyit etti. 21 Ocak'ta Çin'de birden fazla eyalette yeni vakalar tespit edilirken hastalık 15 sağlık çalışanında da görüldü. Aynı gün altı kişi koronavirüs nedeniyle hayatını kaybederek ilk ölüm vakaları rapor edildi. Ardından hastalığın yayılmasını önlemek amacıyla Çin içinde sıkı salgın kontrol stratejileri uygulanmaya başladı. 23 Ocak 2020'de Vuhan›da tüm toplu taşıma ve hava yolculuğu askıya alınarak 11 milyonluk şehir karantina altına alındı. Ertesi gün de Vuhan'a komşu şehirlerde benzeri karantina uygulamalarına geçildi. Ayrıca 24 Ocak'ta yapılması gereken Çin Yeni Yılı kutlamaları, ülkenin birçok şehir ve bölgesinde iptal edildi. Tedbir amacıyla Çin'de havayolu ulaşımını kullanan yolcuların kızılötesi termometreler kullanılarak taranmasına 1 Ocak'ta başlanırken Tayvan, Singapur ve Tayland›da da 3 Ocak'ta başlandı. Amerika Birleşik Devletlerinde ise Vuhan bağlantılı uçuşları kullanan yolcuların taraması 17 Ocak'ta başlatıldı.

20 Ocak 2020 tarihi itibariyle vaka sayısı; 282'si Çin, 2'si Tayland, 1'i Japonya ve 1'i de Güney Kore olmak üzere 286'ya ulaştı. 23 Ocak tarihinde ise Çin›deki vaka sayısı 574'e çıkarken Tayland'daki vaka sayısı 4 oldu. Aynı gün Amerika Birleşik Devletlerinde de ilk vaka tespit edildi. Böylece toplam beş ülkedeki vaka sayısı 581 oldu. 25 Ocak itibariyle Avustralya, Fransa, Nepal, Singapur ve Vietnam'da da vakaların görülmesiyle birlikte toplam on ülkede vaka sayısı 1.320›ye ulaştı. Ortadoğu'daki ilk vaka 29 Ocak'ta Birleşik Arap Emirliklerinde görülürken aynı gün Finlandiya›da da ilk vakaya rastlandı. 30 Ocak'ta ise Filipinler ve Hindistan'da ilk vakalar tespit edildi. Virüs 31 Ocak'ta Rusya, İsveç, İngiltere, İtalya ve İspanya'ya sıçrarken aynı gün başlatılan bir operasyonla 32 Türk, 6 Azerbaycan, 3 Gürcistan ve bir Arnavutluk vatandaşı olmak üzere 42 yolcu Türkiye'ye getirildi. Yolcular, Dr. Zekai Tahir Burak Hastanesi'nde karantina altına alındı.

Çin dışındaki ilk ölüm vakası 02 Şubat 2020 tarihinde Filipinler'de görüldü. O gün dünyanın 24 ülkesinde toplam vaka sayısı 14 bin 557 iken bunun

DÜNYA SAĞLIK ÖRGÜTÜ, 11 MART 2020 TARİHİNDE KORONAVIRÜSÜ KÜRESEL SALGIN (PANDEMİ) OLARAK İLAN ETTİ. AYNI GÜN TÜRKİYE DE İLK KORONAVİRÜS VAKASINI RAPOR ETTİ.

14 bin 411'i Çin'deydi. Aynı gün biri Filipinler'de olmak üzere toplam vefat sayısı 305 olmuştu.

10 Şubat'ta Dünya Sağlık Örgütü'nden bir ekip Çin'e gitti ve 11 Şubat'ta 2019nCoV'a yeni bir isim bulunarak COVID-19 (Corona Virus Desease -19) adı verildi.

Afrika kıtasındaki ilk vaka 14 Şubat'ta Mısır'da görüldü. 15 Şubat'ta ise Avrupa'daki ilk ölüm Fransa'da yaşandı. 19 Şubat'ta İran'da ilk vaka görülürken ülkede ertesi gün iki kişinin hayatını kaybetmesiyle Ortadoğu'daki ilk ölüm vakası gerçekleşti. 21 Şubat'ta İsrail'de ilk vaka görülürken İtalya'da ilk can kaybı yaşandı.

25 Şubat'ta 132 yolcu ve 8 kişilik mürettebat THY uçağıyla İran'dan Türkiye'ye getirilerek Ankara'da karantina altına alındı. Ancak bu kişilerin kan örneklerinde koronavirüse rastlanmadı. Ertesi gün Türkiye, İran ile tüm uçuşları durdurdu.

26 Şubat'ta virüsün Brezilya'da görülmesiyle salgın Latin Amerika'ya sıçramış oldu. Aynı gün Yunanistan, Gürcistan, Makedonya, Norveç, Romanya ve Pakistan da ilk vakaları bildirirken ilk kez Çin dışındaki vaka sayısı Çin'i geçmiş oldu.

27 Şubat'ta Estonya, Danimarka, Kuzey İrlanda ve Hollanda da ilk vakaları kaydederken Suudi Arabistan umre ziyaretlerini yasakladı.

29 Şubat itibariyle salgın dünyanın 54 ülkesine ulaşmıştı. O gün Amerika Birleşik Devletlerinde ilk ölüm gerçekleşirken dünya genelinde toplam vaka sayısı 85 bin 403, toplam vefat sayısı da 2 bin 924 olarak kayıtlara geçti.

05 Mart'a gelindiğinde salgın 84 ülkeye sıçramıştı. Vaka sayısı 95 bini geçerken can kaybı sayısı 3 bini ü aştı. Ertesi gün ise tüm dünyada vaka sayısı 100 bini geçmişti.

09 Mart'ta dünya borsalarında 'Kara Pazartesi yaşandı. Aynı gün Almanya ise ilk ölüm vakalarını rapor etti.

Dünya Sağlık Örgütü, 11 Mart 2020 tarihinde koronavirüsü küresel salgın (pandemi) olarak ilan etti. Aynı gün Türkiye de ilk koronavirüs vakasını rapor etti. Fildişi Sahilleri, Honduras ve Bolivya da ilk vakalarını açıkladı. O gün dünyanın 114 ülkesinde

toplam vaka sayısı 118 bin 319'a, toplam vefat sayısı da 4 bin 292'ye ulaştı.

13 Mart'ta Türkiye'de vaka sayısı 5'e yükseldi. Türkiye o gün İran, İtalya, Güney Kore, Irak ve Çin'in ardından Almanya, Fransa, İspanya, Norveç, Danimarka, Belçika, Avusturya, İsveç ve Hollanda'ya da seyahat yasağı getirdi.

15 Mart'ta Türkiye, umre ziyaretinden dönenleri karantinaya aldı. O gün Türkiye'deki vaka sayısı 18›e yükselirken İspanya›da bir günde 2.000, İran›da da 1.209 yeni vaka tespit edildi.

16 Mart itibariyle Türkiye dahil birçok ülkede uzaktan çalışma sistemine geçildi.

18 Mart'ta vaka sayısı tüm dünyada 200 bini aşarken can kaybı 8 binin üzerine çıktı. O gün Avrupa, koronavirüs nedeniyle meydana gelen ölüm sayısında Asya'yı geçti. Türkiye'de ise toplam vaka sayısı 191'ye ulaşırken iki ölüm vakasıyla ilk kez can kaybı yaşandı.

19 Mart'ta Çin ilk kez ülkesinde yurt içi kaynaklı yeni vakaya rastlanmadığını bildirdi. O gün dünya genelinde vaka sayısı 209 bin 839 olurken toplam vefat sayısı 8 bin 778 oldu. Aynı gün, 147 vakanın görüldüğü Rusya'dan ilk ölüm haberi geldi. İtalya'da ise bir günde 427 kişi hayatını kaybederken can kaybı sayısı Çin'i geçerek 3 bin 405'e ulaştı, vaka sayısı da 41 bini geçti. İran'da ise koronavirüs nedeniyle her on dakikada bir kişinin hayatını kaybettiği duyuruldu.

Dünyada üç günde vaka sayısı 100 binden fazla artarak 22 Mart itibariyle toplam vaka sayısı 300 bini geçti. O gün Türkiye, 22 ülkeye uyguladığı seyahat yasaklarına 46 ülkeyi daha dahil ederek 68 ülkeye seyahat yasağı getirdi.

26 Mart'ta Amerika Birleşik Devletleri, dünyada koronavirüs vakasının en çok görüldüğü ülke konumuna geldi. New York ise ülkede salgının merkez üssü oldu.28 Mart'ta dünya genelinde can kaybı 30 bini aştı. Dünyanın 177 ülkesine yayılan virüs, 650 bine yakın kişiye bulaştı. İspanya 5 bin 690 can kaybıyla İtalya'dan sonra en fazla ölümün yaşandığı ülke oldu.

31 Mart'ta Amerika Birleşik Devletleri'ndeki can kaybı Çin'i geçerek 3 bin 415'e ulaştı. 01 Nisan'da ABD'deki vaka sayısı 200 bini, can kaybı ise 4 bin 300'ü geçerken ABD, dünyada en çok vakanın görüldüğü ülke oldu. O gün Türkiye'de virüsün 81 ile de yayıldığı açıklandı, ölü sayısı ise 277'e çıkmıştı.

03 Nisan'da tüm ülkeler arasında bir günde en yüksek ölümün yaşandığı ülke, 1200 can kaybıyla Amerika Birleşik Devletleri oldu. O gün Türkiye›de 30 büyükşehir ve Zonguldak iline giriş çıkışlar yasaklanırken Türkiye'deki toplam vaka sayısı 20 bin 921, toplam vefat sayısı da 425 olmuştu.

04 Nisan itibariyle dünya genelinde vaka sayısı 1 milyonu aşarak 1 milyon 051 bin 697 olurken vefat sayısı da 56 bin 986'ya ulaştı.

DÜNYADA ÜÇ GÜNDE VAKA SAYISI 100 BİNDEN FAZLA ARTARAK 22 MART İTİBARİYLE TOPLAM HASTA SAYISI 300 BİNİ GEÇTİ.

10 NİSAN'DA DÜNYADAKİ VAKA SAYISI 1,5 MİLYONU AŞTI. TOPLAM CAN KAYBIYSA 92 BİN 798 OLARAK KAYITLARA GEÇTİ.

07 Nisan'da Çin'de ilk kez yeni ölüme rastlanmadığı bildirildi ve Vuhan kentinde karantina kaldırıldı.

10 Nisan'da dünyadaki vaka sayısı 1,5 milyonu aştı. Toplam vaka sayısı 1 milyon 521 bin 252 olarak kaydedilirken can kaybıysa 92 bin 798 olarak kayıtlara geçti. Aynı gün Türkiye'de toplam vaka sayısı 47 bin 029 olurken toplam vefat sayısı da ilk kez bini aştı.

11 Nisan'da Amerika Birleşik Devletleri, 19 bin 882 can kaybı ile İtalya'yı geride bırakarak dünyada en fazla kişinin hayatını kaybettiği ülke oldu.

12 Nisan'da Çin'de hayat yavaş yavaş normale dönmeye başladı; okulların açılacağı duyuruldu.

14 Nisan'da Türk Hava Yolları, tüm dış hat uçuşlarını durdurduğunu açıkladı.

17 Nisan itibariyle dünya genelinde vaka sayıları 2 milyonu aşarak 2 milyon 074 bin 529 olarak kaydedildi. Aynı gün toplam vefat sayısı da 139 bin 378'e ulaştı.

19 Nisan'da Amerika Birleşik Devletleri'nde can kayıpları 40 bini aştı. Böylece ülke, salgından en fazla etkilenen ülkeler listesinin ilk sırasında yer aldı. Aynı gün Türkiye›de toplam vaka sayısı 86 bin 306'ya yükselerek Çin'i geride bırakırken hayatını kaybedenlerin toplam sayısı da 2 bin 17'ye ulaştı. O gün Çin'de ise toplam 16 yeni vaka tespit edildi.

24 Nisan itibarıyla Türkiye'de son 24 saatte koronavirüs nedeniyle 109 kişi yaşamını yitirirken 3 bin 122 yeni vaka tespit edildi. Böylece toplam can kaybı 2 bin 600'e, vaka sayısıysa 104 bin 912'ye yükseldi. Bu verilerle ülkede ilk kez, iyileşen hasta sayısı yeni vaka sayısını geçti.

26 Nisan itibariyle dünyada vaka sayısı 2.8 milyonu geçerken iyileşenlerin sayısı 900 bini aştı; can kaybı ise 200 bine yaklaştı. O gün Avrupa genelinde koronavirüsten hayatını kaybedenlerin sayısı 120 bini geçti; salgından en çok etkilenen ülkelerin başında İtalya, İspanya, Fransa ve İngiltere geldi.

27 Nisan itibariyle dünya çapında vaka sayısı 3 milyonu aşarken Amerika Birleşik Devletleri'ndeki vaka sayısı 1 milyonu buldu. O gün Türkiye'deki vaka sayısı 112 bin 261 olurken vefat sayısı da 2 bin 900'e ulaştı.

29 Nisan itibariyle dünya genelinde vaka sayısı 3 milyonu, vefat sayısı da 200 bini aştı; iyileşenlerin sayısı ise 1 milyona yaklaştı.

5 Mayıs'ta İngiltere, Avrupa'daki en fazla can kaybının yaşandığı ülke oldu; ülkede hayatını kaybedenlerin sayısı 30 bini aştı.

12 Mayıs'ta Rusya, vaka sayısında Amerika Birleşik Devletleri'nden sonra ikinci sıraya yerleşti. Ülkede toplam vaka sayısı 232 bin 243'e ulaştı.

12 Mayıs itibariyle dünya genelinde vaka sayısı 4 milyonu geçerken vefat sayısı 280 bini geçti. İyileşenlerin sayısı ise 1,5 milyonu aştı.

20 Mayıs'ta Latin Amerika'da salgının merkez üssü haline gelen Brezilya'da son 24 saatte 19 bin 951 yeni vaka rapor edilirken bu sayılarla Brezilya, dünyada bir günde en yüksek vaka artışının yaşandığı ülke oldu.

23 Mayıs itibariyle dünya genelinde vaka sayısı 5 milyonu geçti. Vefat edenlerin sayısı 330 bini aşarken iyileşenlerin sayısı 2,5 milyona yaklaştı. Amerika

Birleşik Devletleri'nde ise vaka sayısı 1 milyon 600 bini geçti, can kaybı 96 bine dayandı. O gün Türkiye'deki toplam vaka sayısı 155 bin 686'ya çıkarken can kaybı ise 4 bin 308 olarak rapor edildi.

27 Mayıs'ta Amerika Birleşik Devletleri'ndeki can kaybı sayısı 100 bini aştı.

30 Mayıs'ta Brezilya'da can kaybı sayısı İspanya'yı geçerek 27 bin 878'e yükseldi. Aynı zamanda o gün ülkede 26 bin 928 yeni vaka rapor edilerek bir gündeki en yüksek vaka artışı yaşanmış oldu.

Haziran ayı itibariyle tüm dünyada yasaklar esnetilerek normalleşme adımları atılmaya başlandı. Türkiye'de de iki aylık uçuş yasağının ardından yurtiçi ve yurtdışı uçuşlar yeniden başladı.

01 Haziran itibariyle dünya genelinde vaka sayısı 6 milyonu aşarken iyileşenlerin sayısı 2,5 milyonu geçti. Vefat edenlerin sayısı ise 370 bini aştı. O gün Türkiye›deki toplam vaka sayısı 164 bin 769 iken toplam vefat sayısı da 4 bin 563 olmuştu.

09 Haziran'da dünya genelinde vaka sayısı 7 milyonu aşarken can kaybı 400 bini geçti.

17 Haziran'da dünya genelinde vaka sayısı 8 milyonu, can kaybı ise 440 bini aştı.

22 Haziran'da Dünya Sağlık Örgütü, dünya genelinde vaka sayılarında 21 Haziran itibariyle rekor düzeyde artış görüldüğünü açıkladı. Salgın başladığından bu yana ilk kez, dünyada bir günde 183 bin yeni vaka görülmüştü. Böylelikle tüm dünyadaki vaka sayısı 8 milyon 860 bin 331'e ulaşırken can kaybı da 465 bin 740 olmuştu.

29 Haziran'da dünya genelinde virüse yakalananların sayısı 10 milyonu aştı. Toplam vaka sayısının 2 milyon 500 bini bulduğu Amerika Birleşik Devletleri, salgından en fazla etkilenen ülke olurken onu 1 milyon 200 bin vakayla Brezilya ve 600 bin vakayla Rusya takip etti.

30 Haziran itibariyle dünyadaki toplam vaka sayısı 8 milyon 583 bin 591 iken toplam vefat sayısı 439 bin 934 olarak rapor edildi. Can kayıplarında ilk sırayı 126 bin 728 kayıpla Amerika Birleşik Devletleri alırken onu 58 bin 357 vefatla Brezilya ve 44 bin 080 vefatla da İngiltere takip etti.

2019 yılının aralık ayında başlayıp dünyanın hemen her köşesine yayılan koronavirüs salgını; neden olduğu ölümler, kaygı, stres, depresyon, ekonomik çıkmazlar ve yeniden yapılandırılan sosyal hayat düzenlemeleriyle toplumları derinden etkilemeye devam ediyor.

Kaynaklar:

1. John Hopkins Üniversitesi (https://systems.jhu.edu/research/public-health/ncov/)

2. COVID-19 Dashboard by the Center for Systems Science and Engineering at Johns Hopkins University (https://www.arcgis.com/apps/opsdashboard/index.html)

3. Dünya Sağlık Örgütü (https://www.who.int/emergencies/diseases/novel-coronavirus-2019/situation-reports/; https://covid19.who.int/)

4. Türkiye Cumhuriyeti Cumhurbaşkanlığı Dijital Dönüşüm Ofisi (https://corona.cbddo.gov.tr)

5. Türkiye Cumhuriyeti Sağlık Bakanlığı (https://covid19bilgi.saglik.gov.tr/; https://www.seyahatsagligi.gov.tr/)

6. Euronews: «Dünyada Covid-19: İlk 4 Ayında Neler Yaşandı? Salgının Seyri Ne Durumda?» (https://tr.euronews.com/2020/05/04/dunyada-covid-19)

7. Amerikanın Sesi: «Kronoloji: Corona Virüsü Salgını» (https://www.amerikaninsesi.com/a/kronoloji-dunya-2020ye-corona-virusuyle-girdi/5314885.html)

DÜNYANIN HEMEN HER KÖŞESİNE YAYILAN KORONAVİRÜS SALGINI; NEDEN OLDUĞU ÖLÜMLER, KAYGI, STRES, EKONOMİK ÇIKMAZLAR VE SOSYAL HAYAT DÜZENLEMELERİYLE TOPLUMLARI DERİNDEN ETKİLEMEYE DEVAM EDİYOR.

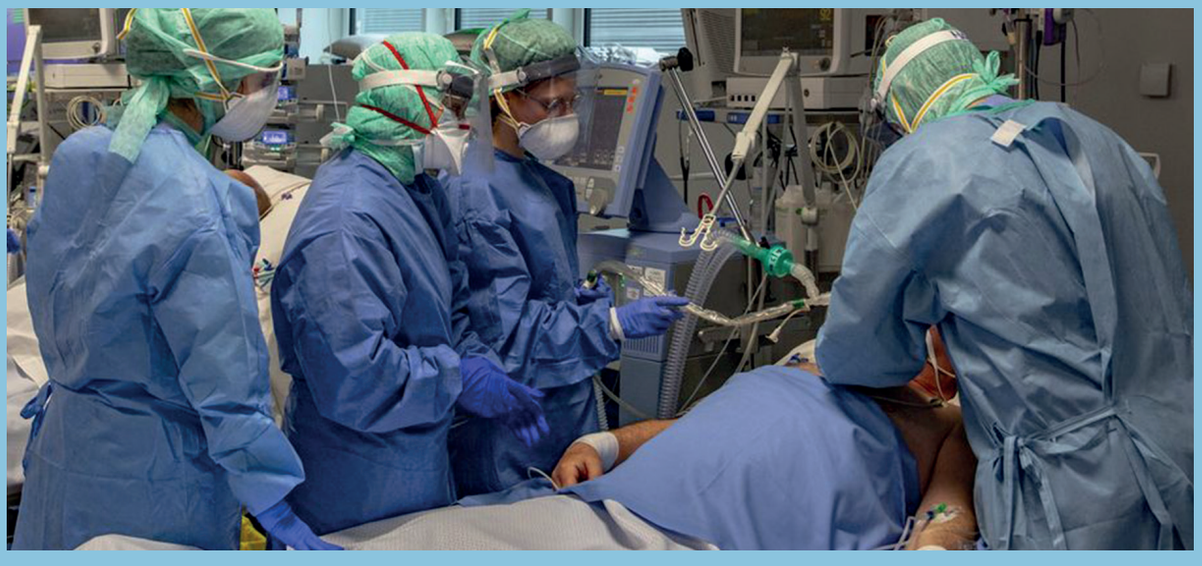

İLK KEZ ORTAYA ÇIKTIĞI 2019 YILI ARALIK AYI SONUNDAN 2020 YILI HAZİRAN AYI SONUNA KADAR, DÜNYA GENELİNDE 8 MİLYON 583 BİN 591 KİŞİ KORONAVİRÜSE YAKALANMIŞ OLUP HASTALIKTAN İYİLEŞME ORANI %55'TİR. TOPLAM 439 BİN 934 KİŞİNİN HAYATINI KAYBETTİĞİ DÜŞÜNÜLÜRSE HASTALIK NEDENİYLE ÖLÜM ORANININ %5 OLDUĞU GÖRÜLMEKTEDİR.

DÜNYA KORONAVİRÜS SAYILARI

Virüsün başladığı tarihten 30 Haziran 2020 tarihine kadar olan vaka ve ölüm sayıları:

Sıra	Ülke	Tanı Sayısı	İyileşen	Ölüm
1	ABD	2.644.512	904.233	126.728
2	Brezilya	1.402.893	1.023.815	58.357
3	Rusya	653.423	414.573	9.432
4	Hindistan	583.550	348.003	17.400
5	İngiltere	285.255	1.360	44.080
6	Peru	285.213	193.957	9.677
7	Şili	279.393	241.239	5.627
8	İspanya	249.254	150.376	28.355
9	İtalya	240.588	190.438	34.763
10	İran	230.275	191.967	10.977
11	Meksika	226.089	174.538	27.769
12	Pakistan	212.712	100.802	4.395
13	Fransa	201.694	76.310	29.846
14	Türkiye	199.906	173.111	5.131
15	Almanya	195.644	179.010	9.174
16	Suudi Arabistan	190.823	130.766	1.649
17	Güney Afrika	151.209	73.543	2.657
18	Bangladeş	149.684	63.148	1.891
19	Kanada	106.173	69.319	8.650
20	Kolombiya	95.301	40.022	3.376
DÜNYA GENELİ TOPLAM				
191 Ülke		**8.583.591**	**4.740.530**	**439.934**

Kaynak: Türkiye Cumhuriyeti Cumhurbaşkanlığı Dijital Dönüşüm Ofisi(https://corona.cbddo.gov.tr)

Koronavirüs

alacağınız tedbirlerden

daha güçlü **değildir.**

KORONAVİRÜS DANIŞMA HATTI SABİM 184

saglik.gov.tr / hsgm.saglik.gov.tr saglikbakanligi

ORTAK ALANLARDA **KONTROLLÜ SOSYAL HAYAT** KİŞİSEL HİJYEN KURALLARINA UYALIM.

Ellerinizi en az 20 saniye boyunca sabunla ovarak yıkayın.

Zorunlu olmadıkça ortak kullanılan yüzeylere dokunmayın.

Ellerinizle yüzünüze dokunmamaya özen gösterin.

KİŞİSEL HİJYEN TEDBİRLERİ İLE
KORONAVİRÜS'E GEÇİT YOK.

Bilgi için: www.saglik.gov.tr

T.C. SAĞLIK BAKANLIĞI

Son Koronavirüs Salgını: COVİD-19

Doç. Dr. Aziz Ramazan DİLEK
Karamanoğlu Mehmetbey Üniversitesi Tıp Fakültesi
Mikrobiyoloji Anabilim Dalı

Belki de dünya tarihinde ilk defa böyle bir hastalık etkeni tüm dünyayı sarmış ve gelişen telekomünikasyon teknolojisi sayesinde tüm dünyadaki vaka sayıları, devletlerin virüse karşı aldığı önlemler, hatta bazen devletlerin çaresizlikleri adım adım izlenebilmiştir.

Bugüne kadarki yaşadığımız viral salgınlardan elde ettiğimiz bulgular göstermiştir ki ekolojik veya çevresel değişiklikler virüslerin insan veya hayvan popülasyonlarına girme fırsatlarını desteklediğinde, Ebola virüs, Batı Nil virüsü gibi örneklerinde de görüldüğü üzere hayvan rezervuarlarından yeni viral hastalıklar ortaya çıkabilmektedir (1). Aralık 2019'un sonunda Çin'in Wuhan şehrinde ortaya çıkan ve sonradan SARS-CoV-2 olarak isimlendirilen Covid-19 muhtemelen bu şekilde ortaya çıkmış yeni bir insan koronavirüsüdür (2).

Covid-19, ortaya çıktığı günden itibaren tüm dünyanın sağlık sisteminde yarattığı derin izlerin yanında sosyoekonomik açıdan da önemli etkiler yapmış ve dünyamızı etkilemeye de devam edecek gibi gözükmektedir. Belki de dünya tarihinde ilk defa böyle bir hastalık etkeni tüm dünyayı sarmış ve gelişen telekomünikasyon teknolojisi sayesinde tüm dünyadaki vaka sayıları, devletlerin virüse karşı aldığı önlemler, hatta bazen devletlerin çaresizlikleri adım adım izlenebilmiştir.

Koronavirüsler yarasa, domuz, inek ve diğer bazı türlerde yaygın olarak bulunur. Önceki raporlar ayrıca bu virüsün kuşlarda da bulunduğunu göstermektedir fakat bugün tam olarak bu virüsün insanlara hangi konaktan bulaştığı tam anlaşılmamıştır (3). Yakın geçmişte, kuş türlerinden doğrudan insanlara sıçrayan zoonotik bir enfeksiyon kuş gribidir. Bu enfeksiyonunun insandan insana bulaşıp bulaşmadığı tartışmalı olsa da insanlar arası bulaşın çok nadir oluşu bu hastalığın kontrol altına alınmasına büyük katkı sağlamıştır (4).

Covid-19'un yarattığı enfeksiyonlar hafif semptomlardan şiddetli solunum ataklarına kadar çeşitli klinik bulgulara neden olabilmektedir (4). Enfeksiyonun seyri, vakaların yaklaşık % 80-90›ında hafif veya asemptomatik olmakta iken vakaların sadece % 10'unda ciddileşmektedir (3). Şuana kadarki bulgular bu hastalık için yüksek riskli popülasyon grubunu yaşlı, hipertansiyon ve kronik obstrüktif akciğer hastalığı gibi altta yatan hastalıkları olanların oluşturduğunu göstermektedir (5).

Virüsün genomu incelendiği zaman SARS-CoV-2›nin SARS (severe acute respiratory syndrome) ve Middle East respiratory syndrome (MERS)'in de dahil olduğu Betacoronavirus genusuna ait olduğu anlaşılmıştır (6). Virüsün dahil olduğu ailenin diğer üyelerinin salgınlarındaki ölüm oranları incelendiğinde, COVID-19'un Çin'de ölüm oranı 44.672 hastada %2,3 olarak hesaplanmışken bu oran ailenin diğer üyeleri olan SARS'da %9,5; MERS'de 34,4 olarak bildirilmiştir (7).

SARS ve SARS-CoV-2 arasında yapılan genomik karşılaştırmada, SARS-CoV-2 ile SARS benzeri koronavirüsler arasında çoğunlukla yapısal olmayan protein genlerinde yoğunlaşan sadece 380 amino asitlik değişim olduğu görülmüştür. Halbuki virüsün reseptörüne bağlanması ve hücreye girişinden sorumlu olan, bu salgın sırasında her yerde resimlerini gördüğümüz virüsün üzerindeki sivri çıkıntılar olan protein S'yi kodlayan gende 27 mutasyon

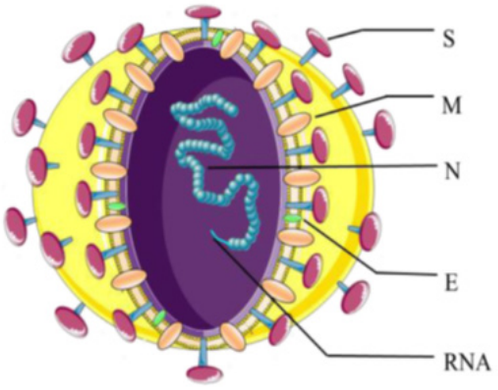

bulunmuştur. Bu durum belki de SARS'a göre daha az patojen olmasını izah ediyor olabilir (8).

Covid-19 genellikle daha az ciddi bir klinik tabloya sahiptir ve bu nedenle toplumda MERS ve SARS'tan daha kolay yayılabileceği düşünülmüştür. Bu düşünce, grip virüsleri (influenza) ile ilgili tecrübelerimizden kaynaklanmaktadır. Bu virüsler de solunum yolundaki kendi reseptörlerine bağlanırlar fakat üst ve alt solunum yolunda reseptörleri kısmen farklıdır ve görülmüştür ki üst solunum yolunu tutanlar daha bulaşıcı fakat hafif bir klinikle seyrederlerken alt solunum yolunu tutanları daha az bulaşıcı fakat ağır klinik tablolara sebep olmaktadır. Fakat yapılan çalışmalar göstermiştir ki Covid-19'un üst ve alt solunum yolu reseptörleri aynıdır; bu sebeple klinik farklılıkların alınan virüs yoğunluğu ile ilgili olduğu düşünülmektedir (9).

Virüsün laboratuvar tanısında farklı yöntemler kullanılabilmesine rağmen bugün tüm dünyada SARS-CoV-2'nin tanısında en çok kullanılan yöntem üniversitemiz laboratuvarında da olduğu gibi RT-PCR'dir ve bu yöntemin duyarlılık oranı net olmamakla birlikte % 66-80 civarında tahmin edilmektedir (10).

Virüsün ortamdan temizlenmesi ve tedavisi ile ilgili çalışmalar devam etmektedir. Bugün bilindiği kadarıyla insan koronavirüsleri metal, cam veya plastik gibi yüzeylerde dokuz güne kadar canlı kalabilmektedir; ancak % 62-71'lik etanol, % 0,5'lik hidrojen peroksit veya % 0.1'lik sodyum hipoklorit kullanılarak 1 dakika içinde etkin bir şekilde inaktive (pasifize) edilebilir (4). Maalesef şu ana kadar Covid-19 hastalığını tedavi etmek için onaylanmış ilaç yoktur ve aşısı mevcut değildir. Tedavi esas olarak destekleyici tedavi esasına dayanmaktadır. Semptomların tedavisi ve solunum yetmezliğinin önlenmesine yönelik yaklaşımlar tedavinin aslını oluşturmaktadır. En az tedavi kadar, hastalığın diğer insanlara, aile üyelerine ve sağlık hizmeti sağlayıcılarına bulaşmasını önlemek için hasta izolasyonu büyük önem arz etmektedir (10).

RNA virüslerinin -ki Covid-19 da bir RNA virüsüdür- replikasyonundaki mutasyon oranlarının DNA virüslerinden çok daha yüksek olması, iklim ve ekolojideki değişiklikler, insanın hayvanlarla artan etkileşimleri nedeniyle gelecekte yeni CoV salgınlarının olması muhtemeldir ve bu salgınların seyri, konakçı bağışıklığının ömrüne ve mutant virüs tarafından mevcut veya önceden var olan bağışıklığın atlatılmasına bağlı olacaktır (4, 6).

Kaynaklar

1. Derrick Louz1, Hans E. Bergmans1, Birgit P. Loos2, and Rob C. Hoeben3 . Emergence of Viral Diseases: Mathematical Modeling as A Tool For İnfection Control, Policy and Decision Making. Critical Reviews in Microbiology, 2010; 36(3): 195–211

2. World Health Organization. Coronavirus Disease 2019 (COVID-19) Situation Report-48. 08th March. 2020.)

3. COVID-19 Diagnosis and Management: A Comprehensive Review (Review). J Intern Med 2020; https://doiorg/10.1111/joim.13091

4. Asim Biswas, Uttaran Bhattacharjee, Alok Kumar Chakrabarti, Devendra Nath Tewari, Hasina Banu, Shanta Dutta. CRITICAL REVIEWS IN MICROBIOLOGY 2020, VOL. 46, NO. 2, 182–193

5. Yang Y, Shang W, Rao X. Facing the COVID□19 Outbreak: What Should We Know and What Could We Do? J Med Virol. 2020;1–2.

6. Chen Y, Liu Q, Guo D. Emerging Coronaviruses: Genome Structure, Replication, and Pathogenesis. J Med Virol 2020;92:418e23

7. The Epidemiological Characteristics of an Outbreak of 2019 Novel Coronavirus Diseases (COVID-19) d China, 2020. China CDC Wkly 2020;8:113e22, Munster VJ, Koopmans M, van Doremalen N, van Riel D, de Wit E. A Novel Coronavirus Emerging in Chinadkey Questions for Impact Assessment. N Engl J Med 2020 January

8. Wu A, Peng Y, Huang B, Ding X, Wang X, Niu P, et al. Commentary Genome Composition and Divergence of the Novel Coronavirus (2019-nCoV) Originating in China. Cell Host Microbe 2020;27:325e8)

9. Yang W, Punyadarsaniya D, Lambertz RLO, Lee DCC, Liang CH, H€oper D, et al. Mutations During the Adaptation of H9N2 Avian Influenza Virus to the Respiratory Epithelium of Pigs Enhance Sialic Acid Binding Activity and Virulence in Mice. J Virol 2017;91.), Petrosillo N et al., COVID-19, SARS and MERS: Are They Closely Related?, Clinical Microbiology and Infection, https://doi.org/10.1016/j.cmi.2020.03.026

10. Pascarella G, Strumia A, Piliego C, Bruno F, Del Buono R, Costa F, Scarlata S, Agro FE COVID-19 Diagnosis and Management: A Comprehensive Review (Review). J Intern Med 2020; https://doiorg/10.1111/joim.13091

Koronavirüse Karşı ‘Hayat Eve Sığar’

Öğr. Gör. Ali CEYLAN
KMÜ Sağlık Hizmetleri Meslek Yüksekokulu
Terapi ve Rehabilitasyon Bölümü

2019 yılının son günlerinde insanlık, Çin’in Hubei eyaleti Wuhan kentinde hızla yayılan ve henüz nedeni açıklanamayan zatürre benzeri ölümlerle derinden sarsıldı. Zaman ilerledikçe benzer vakalar ve ölümler önce çevre ülkelerde, ardından tüm dünyada hızla yayılmaya başlamış; 11 Mart’ta ülkemizdeki ilk pozitif vakanın saptanmasının hemen ardından Dünya Sağlık Örgütü (DSÖ) tarafından dünyada yaşanan bu durum, koronavirüslerin neden olduğu ilk salgın olarak tarihe geçmiştir. 11 Şubat’ta DSÖ’nün “koronavirüs hastalığı-2019” (covid-19) adını verdiği küresel salgın, günümüze kadar milyonlarca insanın enfekte olmasına, yüz binlercesinin ölümüne neden olmuş, 21. yüzyılın en önemli sağlık sorunu haline gelmiştir.

15 yaş ve altındaki çocuklarda görülme sıklığının nadir olduğu koronavirüs; ileri yaş, kardiyovasküler hastalık, serebrovasküler ve diyabet gibi kronik hastalık varlığında daha şiddetli ve karmaşık hale gelebilmektedir. Genel olarak dış ortama, alkol ve dezenfektanlara çok dayanıklı olmayan koronavirüsler, çelik ve plastik yüzeylerde 72, karton yüzeylerde ise 24 saate kadar canlılığını koruyabilmektedir. Esas olarak damlacık yoluyla ve hasta bireylerin öksürme-hapşırma yolu ile yüzeylere saçtığı damlacıklarda bulunan etkenin; göz, burun ve ağız mukozalarına temas etmesi ile bulaş gerçekleşmektedir. Koronavirüs için kuluçka süresinin, etken maddenin mukozaya geçmesinden sonraki ilk 14 gün, birçok vakada ise yaklaşık 4-5 gün olduğu belirtilmektedir. Bireyin ne kadar süre bulaştırıcı olduğu ise kesin olarak bilinmemektedir. Koronavirüste yaygın görülen semptomları DSÖ; ateş, yorgunluk ve kuru öksürüğe ilaveten nefes darlığı, miyalji (kas ağrısı), boğaz ağrısı ve ishal şeklinde tanımlamıştır.

Virüsü ve salgını önlemek amacıyla ülkelerin almış olduğu önlemler, toplumlarda bazı değişiklikleri ve “yeni normal yaşam” adını verdikleri bir kavramı da beraberinde getirmiştir. Ülkemiz, salgın öncesi ve süresince pek çok uygulamayı da bu çerçevede hayata geçirmiştir. Sosyal mesafe, kişisel temizlik, maske kullanımı, esnek çalışma sistemi, evden çalışma, seyahat kısıtlamaları, ülke sınırlarının kapatılması, eğitime ara verilmesi, kısmi ve genel karantina vb. uygulamaların toplum yaşamında önemli değişikliklere neden olacağı öngörülmektedir. Virüsün insanlara nasıl geçtiği, ondan nasıl korunması gerektiği, uzmanlar tarafından yapılan açıklamaların farklılık göstermesi veya Covid-19’un ne zaman ve nasıl etkisiz hale getirilip normal yaşama döneceğimiz konusundaki belirsizlikler, bireylerde uygun olmayan davranışların sergilemesine neden olabilmektedir. Birçok çalışmada, salgın hastalıkların bireylerde kaygı düzeylerini artırdığı ve ciddi travma oluşturduğu belirtilmiştir. Bağımsızlığımızı kaybetmek, sevdiklerimizden ayrı kalmak, sürekli evde bulunmak ve hastalık süreciyle ilgili belirsizliklerin varlığı bu durumu tetikleyen en önemli faktörlerden bir kaçıdır. Olağanüstü bir dönem yaşadığımız bu süreçte ortaya çıkan sinirlilik, öfke, korku, üzüntü, kaygı, endişe gibi karmaşık olumsuz ruh hali, şu an geçici ve normal olarak kabul edilebilir. Toplumsal kaygının düşük olması salgının kontrolden çıkıp hızlı bir şekilde yayılmasına, kaygının olağandan yüksek olması ise bireylerin mantıklı bir şekilde hareket etmesine engel olabilir. Rahatsızlık verici bu duygu durumları, kişilerin gündelik işlerini tamamen aksatmıyor, ilişkilerini sekteye uğratmıyor ve işlevselliğini engellemiyorsa kişinin patolojik sınıra varmadığı kabul edilir. Ancak, bazı kişilerde bu olumsuzluklar patolojik düzeyde de görülebilir. Karantinaya alınmanın uzun dönem etkileri arasında yer alan ‹kalabalıktan kaçınma› ve ‹aşırı dikkatli bir biçimde el yıkama› gibi davranış değişikliklerinin bazı kişilerde normal yaşama adaptasyonu olumsuz etkilediği görülmüştür. İnsanların birbirini düşünmeden tüketim maddelerini ihtiyaçtan fazla stoklaması, gençlerin kendilerine hiçbir şey olmayacakmış gibi hareket ederek karantina yasaklarına gereksiz uymamaları, “kaderimde varsa nasılsa kurtulamam, o yüzden korkmamın ve endişe etmemin bir anlamı yok” gibi birçok olumsuz düşünceler aynı zamanda

2019 yılının son günlerinde insanlık, Çin’in Hubei eyaleti Wuhan kentinde hızla yayılan ve henüz nedeni açıklanamayan zatürre benzeri ölümlerle derinden sarsıldı.

uyum bozucudur. Bu davranışlar salgınla hem bireysel hem de toplumsal düzeyde sağlıklı ve etkili bir şekilde mücadeleyi de zorlaştırabilmektedir. Psikolojik sağlamlığımızı artırmaya yönelik sergileyeceğimiz tüm davranışlar, yaşadığımız olağanüstü bu sürecin en iyi şekilde atlatılmasına ve tekrar olağan yaşantımıza adaptasyonun daha hızlı ve kolay gerçekleşmesine yardımcı olacaktır. Mümkün olduğunca asılsız ve yanlış bilgilere itibar etmemeli, yakın çevre ile sürekli iletişim halinde kalmalı, farklı uğraşılara odaklanmalı; bunun yanı sıra fiziksel hareketliliğin minimal olduğu bu dönemde sağlığımızı korumak ve kendimizi iyi hissetmek adına ev içi fiziksel aktiviteye, ve solunum egzersizlerine yönelmemiz gerekmektedir. Araştırmacılar düzenli fiziksel aktivitenin, kontraendike olmadığı durumlarda yapıldığında immun ve bağışıklık sistemini desteklemede, ayrıca Covid-19'un risk faktörleri ile mücadelede en iyi yöntem olabileceğini belirtmişlerdir. Fiziksel aktivite ile Covid-19 arasında henüz bilimsel bir ilişki olmamasına rağmen, bağışıklık sisteminin düzenli fiziksel aktivite ile modüle edilebileceği bilinen bir gerçektir.

İnsanoğlu, tarih boyunca birçok olay yaşamış, acı da olsa yeni tecrübeler kazanarak yoluna devam etmiştir. Bu salgın da insanlık tarihinin önemli dönüm noktalarından biri olarak anılacaktır. Salgın, tıbben kontrol altına alınsa da sosyoekonomik ve psikolojik boyutlarının uzun süre hissedileceği düşünülmektedir. Salgın sonrasında temaslı vakaların akıllı telefon uygulamaları ile digital takibe alınacağı, para ve hatta kredi kartı gibi kullanımların ortadan kalkıp mobil ödeme veya dijital paranın yaygınlaşacağı, teknolojik gelişimin hızlanacağı, sosyal ve fiziki mesafe göz önünde bulundurularak sosyal mekanların yeniden tasarlanacağı gibi birçok yeniliğin ileride yaşamımızın bir parçası olacağı tahmin edilmektedir. Bireysel sağlığımızı ve sosyal yaşantımızı bu kadar derinden etkileyen salgının, hayatımızdaki muhtemel etkilerinin neler olabileceği ile ilgili olarak toplum sağlığı, ekonomi, sosyoloji, psikoloji gibi birçok boyutta değerlendirmelerin yapılması gerekmektedir. Görünmeyen bir düşmanla mücadelede en önemli silahın tedbirlere ve alınan kararlara uymak olduğu şüphe götürmez bir gerçektir. Salgının kontrolüne katkı sağlamak için toplumun her kesimi görev ve sorumluluklarının bilinciyle hareket etmelidir.

UNUTMA Kİ EVDE HAYAT VAR: HAYAT EVE SIĞAR

Kaynakça

1. Dikmen AU, Kına HM, Özkan S, İlhan MN, Epidemiology of COVID-19: What We Learn From Pandemic, J Biotechnol and Strategic Health Res. 2020;1(Özel Sayı):29-36

2. WHO Coronavirus Diease (COVID-19) Situation Reports.2020. https://www.who.int/docs/default-source/coronaviruse/situation-reports/20200211-sitrep-22-ncov.pdf?sfvrsn=fb6d49b12, Erişim Tarihi:01.04.2020

3. Harapan H, Itoh N, Yufika A,Winardi W, Keam S and et, Coronavirüs disease 2019 (COVID-19): A literatüre review, Journal of ınfection and public health, 13(2020), 667-673

4. Lam TT-Y, Shum MH-H, Zhu H-C, Tong Y-G, Ni X-B, Liao Y-S, et al. Identification of 2019-nCoV related coronaviruses in Malayan pangolins in southern China,bioRxiv. 2020:2020.02.13.945485.

5. Li Q, Guan X, Wu P, Wang X, Zhou L, Tong Y, et al. Early Transmission Dynamics in Wuhan, China, of Novel Coronavirus-Infected Pneumonia. N Engl J Med. 2020;382(13):1199207.

6. WHO. Health Topics. Coronavirus. https://www.who.int/health-topics/coronavirus#tab=tab_3 Erişim Tarihi 01.06.2020.

7. Taylor, M. R., Agho, K. E., Stevens, G. J., & Raphael, B. (2008). Factors influencing psychological distress during a disease epidemic: data from Australia›s first outbreak of equine influenza. BMC Public Health, 8(1), 1-13.

8. Yıldız, F. (2014). 19. Yüzyıl›da Anadolu›da Salgın Hastalıklar (Veba, Kolera, Çiçek, Sıtma) ve Salgın Hastalıklarla Mücadele Yöntemleri (Master›s thesis).

9. Zhu, H., Wei, L., & Niu, P. (2020). The Novel Coronavirus Outbreak in Wuhan, China, Global Health Research and Policy, 5(1), 1-3.

10. Altan, B. (2019). XIX. Yüzyıl Sonlarında Cizre'de Kolera Salgını ve Yol Açtığı Tahribat, Mukaddime, 10(1), 37-52.

11. https://www.aydin.edu.tr/tr/akademik/fakulteler/fenedebiyat/Documents/Koronavir%C3%BCs%20salg%C4%B1n%C4%B1n%C4%B1n%20psikoloj%C5%9Fk%20etkileri.pdf, Erişim tarihi 02.06.2020

12. Richard J. Simpson. Exercise, Immunity and the COVID-19 Pandemic [Internet]. American College of Sports Medicine. 2020 [cited 2020 May 2]. Available from: https://www.acsm.org/home/featured-blogs---homepage/acsm-blog/2020/03/30/exercise-immunity-covid-19-pandemic

13. Nieman DC, Wentz LM. The Compelling Link between Physical Activity and the Body's Defense System, J Sport Heal Sci. 2019; 8(3): 201–17.

14. Taştan C, Tekin HH, Çetinöz E, Demirden A, Kovid-19 Salgını ve Sonrası Psikolojik ve Sosyolojik Değerlendirmeler, Polis Akademisi Yayınları, 2020, Ankara

Türklerde Tıp ve Karamanlı İki Hekim

Doç. Dr. İdris Nebi UYSAL
KMÜ Edebiyat Fakültesi Türk Dili ve Edebiyatı Bölümü

Türklerde Tıp

Hastalıkların tarihi insanlıkla başlar. İnsanoğlunun akıl, ruh ve beden sağlığını etkileyen olay veya durumlarla mücadelesi kendi tarihi kadar eskidir. İnsanların geçmişten bugüne en çok etkilendiği hadiselerin başında hastalıklar vardır. Bu nedenle her toplumda hastalıkları iyileştirmek, hafifletmek ve önlemek amacıyla çeşitli yollara müracaat edilmiştir. Derdini sağaltmak, yarasını sarmak, acısını dindirmek için şifaya koşan insanın bu çabaları tıp ilminin doğuşuna zemin hazırlamıştır.

Tıp, tarihte Türk kavimlerinde kendine özgü geleneğe sahip, yarı gizli, emanetle devredilen bir faaliyet alanı olmuştur. Türk tarihinin her döneminde bilimsel tıbbın ve halk hekimliğinin beraberce yürütüldüğü bu alan, Batı toplumlarını şaşırtacak kadar zengin ve eskidir. Araştırmacılar Türk tıbbını üç döneme ayırır: İslam Öncesi Dönem, İslami Dönem, Batıya Yöneliş Dönemi.

Türkler; İslam öncesi devirlerde tedavi maksadıyla ya şaman, kam, baksı denen ve Şamanizm'in majik tedavi usullerini uygulayan büyücü hekimlere ya da otaçı, emci, atasagun denen, droglarla ve diğer tedavi yöntemleriyle hastaları sağaltan hekimlere müracaat etmiştir. Sıhhi meseleler o devirde şaman ve hekimlerce müşterek yürütülmüştür. Şamanlar alazlama, kurşun dökme gibi büyüsel işlemleri uygulayıp daha ziyade ruhi sorunlarla ilgilenirken hekimler cüzzam, sıtma, yaralanma, zehirlenme, ısırılma gibi hastalıklara çare aramış, bunları bitki, hayvan ve maden kaynaklı ilaçlarla tedavi etmiştir.

Türk tıbbının ilk yazılı kaynakları Uygurlara aittir. Alman arkeolog Albert von Le Coq'un XX. asrın ilk yıllarında Turfan'da bulduğu yazmalar, tıp tarihimizin ilk verimleridir. Bunlar Reşit Rahmeti Arat tarafından 1930'lu yıllarda Almanca olarak neşredilmiştir. Bir süre sonra da tıp tarihçisi hekim Süheyl Ünver tarafından Türkçeye tercüme edilmiştir. İslam öncesi Türk kavimlerinin âdet ve pratikleriyle oluşan Eski Uygur tıp geleneğinin Çin ve Hindistan gibi komşu ülkelerden etkilendiği, İslam dinine ait motif ve ögelerle de zenginleştiği görülmektedir.

Türk tıbbı, İslami dönemin ilk yıllarında tesis ve sosyal yardımlaşma konularında önemli gelişmeler kaydeder. Karahanlılardan itibaren devlet ricalinin ve varlıklı kişilerin önem verdiği konulardan biri; darüşşifa, şifâiyye adıyla sosyal tesisler kurup hastaneler, hamamlar, bakımevleri yaptırmak olmuştur. Buralarda vakıflar yoluyla yoksul, hasta ve bakıma muhtaç kişilerin ihtiyaçları karşılanmıştır. Bu hizmetler; Selçuklu, Osmanlı, Çağatay ve Babür hanlıkları vasıtasıyla uzun süre Türk dünyasının her köşesinde yerine getirilmiştir.

İslami dönemde öne çıkan tıbbi faaliyetlerden bir başkası tıp kitabı telif veya tercüme etme işidir. Bu faaliyetler, Anadolu'da yoğunlaşmıştır. Yazılan kitapların da Amasya, Kayseri, Konya, Sivas, Tokat gibi önemli merkezlerdeki medreselerde okutulmuş veya darüşşifalarda kullanılmış olması da muhtemeldir. Anadolu'da yazılmış en eski Türkçe tıp kitabı da bu dönemin verimidir. Sözü edilen eser; Hekim Bereket'in önce Arapça yazdığı, ardından Türkçeye tercüme ettiği *Tuhfe-i Mübârizî*'dir.

Anadolu'da Selçuklularla başlayan tıp kitabı yazma geleneği, Beylikler Dönemi'nde sürmüştür. Bu yıllarda Germiyan, Osmanlı, Aydın topraklarında birtakım tıp metinleri yazılmıştır. Konyalı Hacı Paşa'nın *Müntahab-ı Şifâ, Teshîl;* Şirvanlı Muhammed bin Mahmûd'un *Mürşid, Tuhfe-i Murâdî, Ya'kûbiyye* isimli kitapları bu çağın önemli eserlerindendir. Anadolu'daki ilk tıp çevirisi de Beylikler Dönemi'nde olmuştur. Bu eser, Aydınoğlu Umur Bey adına tercüme edilen

Her toplumda hastalıkları iyileştirmek, hafifletmek ve önlemek amacıyla çeşitli yollara müracaat edilmiştir. Derdini sağaltmak, yarasını sarmak, acısını dindirmek için şifaya koşan insanın bu çabaları tıp ilminin doğuşuna zemin hazırlamıştır.

Osmanlı tıbbı, devletin kuruluş yıllarında Beylikler Dönemiyle aynı çizgi ve berekete sahiptir.

fakat mütercimi bilinmeyen *Tercüme-i Müfredât-ı İbni Baytar*'dır. Türkçe yazılan ve yazılış tarihi bilinen en eski eser de aynı devrin ürünüdür: *Edviye-i Müfrede,* İshak bin Murâd, 1387.

İslami dönem Türk tıbbı bahsinde üzerinde ayrıca durulması gereken sahalardan biri Osmanlı sahasıdır. Osmanlı tıbbı, devletin kuruluş yıllarında Beylikler Dönemiyle aynı çizgi ve berekete sahiptir. Özellikle I. Murad ve Yıldırım Bayezid dönemlerinde tıp sahasında ayrı bir canlılık göze çarpar. Bu hareketlilik artarak devam etmiştir. Karamanlı Beşir Çelebi ile babası Mahbûb Çelebi Fatih devrinin meşhur hekimlerindendir. Bu yıllarda Osmanlı ülkesinde diğer kurumlarla birlikte sağlık kurumları da tesis edilmiş, tıbbi faaliyetler daha sistemli yürütülmüştür. İstanbul'un fethinden 1730'a kadar tababet, İslami anlayışa göre yürütülmüştür. Yaklaşık üç asrı kapsayan bu devirde İstanbul'la birlikte muhtelif yerlerde hastaneler açılmıştır. O yıllarda dikkati çeken bir diğer gelişme, İstanbul başta olmak üzere bazı şehirlerde hekim yetiştiren kurumların açılmasıdır. Kanuni'nin inşa ettirdiği Süleymaniye Külliyesi bunun ilk örneği olmuştur. Ayrıca o devirde Larendeli Siyâhî gibi hekimliği usta-çırak ilişkisiyle öğrenen ve hocasının icazetiyle meslek icra eden hekimler de vardır.

Karamanlı Beşir Çelebi ile babası Mahbûb Çelebi Fatih devrinin meşhur hekimlerindendir. Bu yıllarda Osmanlı ülkesinde diğer kurumlarla birlikte sağlık kurumları da tesis edilmiş, tıbbi faaliyetler daha sistemli yürütülmüştür.

Osmanlılar döneminde tıp alanında yaşanan diğer gelişme, hekimbaşılık makamının kurumsal bir kimlik kazanmasıdır. Bu hadise, II. Bayezid döneminde gerçekleşmiştir. Bu vazifeye getirilen kimseler, Divan üyesi olmadığı hâlde ülkenin sağlık politikasından birinci derecede sorumlu kişi olarak hizmet vermiştir. *Akrabadin Tercümesi, Mücerreb-nâme* isimli eserlerin müellifi Sabuncuoğlu Şerefeddin, Şirvanlı Şemseddîn-i İtâkî, Gevrekzâde Hâfız Hasan, Emîr Çelebi, Ahî Çelebi başta olmak üzere birçok hekimin ismi bu bapta zikredilebilir.

1730-1825 yılları, Osmanlı toplumu için Batı tıbbını tanıma ve oradan tercümeler yapma dönemidir. Ömer Şifâî, Suphizâde Abdülazîz, Şânîzâde Mehmed Atâullah bu yıllarda anılmaya değer tıp kitabı telif eden isimlerdendir. 1827'den itibaren Osmanlı tıbbında Batı'ya açılma ve modernleşme çabaları görülür. 14 Mart 1827 tarihinde İstanbul'da dört yıllık tıp eğitimi veren Tıb-hâne-i Âmire kurulur. 7 Şubat 1839'da Mekteb-i Tıbbiye-i Adliye-i Şâhâne açılır. Bu okulda eğitim bir süre Fransızca verilir, 1870'ten itibarense Türkçe eğitime geçilir. Mustafa Behçet, Abdülhak Molla devrin meşhur hekimleridir.

İslami dönem Türk tıbbı bahsinde üzerinde durulması gereken konulardan biri, tıbbi faaliyetlerin Anadolu haricindeki Türk yurtlarında, Mısır ve Türkistan bölgelerinde ne durumda olduğudur. Çeşitli nedenlerle ana yurttan göç ederek Anadolu'ya yerleşen ve oradan Rumeli'ne geçen Oğuz Türkleri gittikleri coğrafyalarda tıp tarihimizin en değerli eserlerini ortaya koyarken aynı dönemde diğer Türk illerinde de birtakım çabaların olduğu görülmektedir. Bunların başında Kıpçak boyunun hâkimiyet tesis ettiği Mısır vardır. Mısır'da 1250 yılından XVI. asrın ilk çeyreğine kadar süren Kıpçak idaresi zamanında bir kısmı insan sağlığıyla ilgili, bir kısmı da hayvan sağlığı üzerine olan kitaplar kaleme alınmıştır. Bunların yanı sıra Memlûkler devrinde sultan ve emirler tarafından Kahire, Halep, Gazze, Nablus, Mekke, Medine gibi şehirlerde hastaneler inşa edilmiş, buralarda ünlü tabipler hizmet etmiştir. Kıpçak soylu hükümdar Kalavun'un 1290 senesinde Kahire'de bina ettirdiği Mansuriye Hastanesinin şöhreti dört bir tarafa yayılmıştır. Doğu Türklüğünün yaşadığı Çağatay sahasındaki tıbbi faaliyetler ise XVI. asırdan itibaren izlenebilmektedir. Mevcut malzemeden Türk tarihindeki ilk tıp metinlerine kaynaklık eden Doğu Türklüğünün bu alandaki gayretini sonraki yıllarda da sürdürdüğü anlaşılmaktadır. İbn Kutluk Molla Toh Niyaz Ahond Tog Begi, Seyyid Sübhân Kulu Muhammed Bahadır Han, Ebu'l-Gazi Bahadır Han'ın telif ettiği eserler dışında müellifi yahut müstensihi bilinmeyen birçok tıp kitabı Rusya, İsveç, Çin, Özbekistan gibi ülkelerde kişilerin elinde veya kütüphanelerde bulunmaktadır.

Karamanlı İki Hekim: Beşir Çelebi ve Derviş Siyâhî-i Lârendevî

Türk tıp tarihi incelendiği zaman birçok kişinin bu alanda hizmet verdiği görülür. Kimi isimler hekim olarak kimi şahsiyetler ise hem hekim hem müellif yahut mütercim olarak Türk tıbbında anılmaya değer hizmetler ortaya koyarken müderrislik, hekimbaşılık gibi vazifeler icra eden hekimler de olmuştur. Bunların yanında tababetteki bilgisini sanatla, hassaten şiirle birleştiren kişiler de vardır. Tıp ilminde iz bırakan isimlerden ikisi yaşadığımız şehrin tıp ve bilim tarihimize sunduğu değerler arasındadır: Hekim Beşir Çelebi ve Derviş Siyâhî-i Lârendevî'dir.

Dünyanın büyük bir “genel salgın” (pandemi) ile mücadele ettiği dönemde hepimiz tıp biliminin ve insan sağlığının ne kadar önemli olduğunu bir kez daha müşahede ettik.

Ne zaman doğduğu, ne kadar yaşadığı hakkında kesin malumat bulunmayan Beşir Çelebi, Fatih Sultan Mehmet’in musahibi ve hekimi Mahbûb Çelebi’nin oğludur. Beşir Çelebi, 1423-1464 yılları arasında Karaman tahtında oturan II. İbrahim Bey’in hassa hekimidir. Yani, beyin özel doktorudur. Bilgisi ve mesleğindeki başarısıyla dikkatleri üzerine çeken Beşir Çelebi, Fatih’in daveti üzerine Edirne’ye gider. Ömrü II. İbrahim Bey ile İstanbul fatihi II. Mehmet’in yanında geçer. *Tarih-i Edirne, Tarih-i Âl-i Osman* gibi tarih kitaplarına da imza atan Beşir Çelebi’nin tıp alanındaki eseri *Mecmû‘atü’l-Fevâyid* adını taşımaktadır.

Mecmû‘atü’l-Fevâyid Karaman beyi II. İbrahim’e takdim edilmiştir. Eserin Paris, İstanbul ve Konya olmak üzere üç nüshasının olduğu biliniyor. 1436 yılında telif edilen eser, dönemin önemli tıp metinleri arasında yer alır. Muhtevasında çeşitli hastalıkların tedavisinde kullanılabilecek terkipler, macunlar, merhemler, şuruplar vardır. Kitap içeriğiyle tıp ve bilim tarihimize ışık tutarken dil hususiyetleri yönüyle de Türkçenin tarihini aydınlatacak bilgiler taşımaktadır. (Eser hakkında ayrıntılı bilgi için Güllü Özdemir’in 2018 yılında hazırladığı *Hekim Beşir Çelebi Mecmû‘atü’l-Fevâyid* isimli doktora tezine müracaat edilebilir.)

İkinci hekim, Osmanlı kaynaklarında Derviş Sipâhî-i Lârendevî, Siyâhî KaramanîLârendevî, Larendeli Siyâhî-zâde Derviş gibi isimlerle anılan Derviş Siyâhî-i Lârendevî’dir. Zamanın önde gelen hekimlerinden olan Lârendevî, XVI. yüzyılın sonu ile XVII. yüzyılın ilk çeyreğinde yaşamış bir tıp bilginidir. Müellif, tıp tahsilini uzun yıllar kaldığı Mısır’da bir hocadan dersler alarak tamamlamıştır.Hekimliği usta-çırak ilişkisiyle öğrenmiş olup mesleğini hocasından aldığı icazetle sürdürmüştür. Aynı zamanda şair olanLârendevî’nin tıp alanında yazdığı iki eseri vardır: *Mecma‘-ı Tıb ile Lügat-ı Müşkilât-ı Eczâ.*

Mecma‘-ı Tıb, Osmanlı padişahı I. Ahmet zamanında mesnevi nazım şekliyle yazılmış, içinde muhtelif hastalıklar ve tedavi yöntemlerine dair malumat içeren bir kitaptır. Eserin ülkemiz kütüphanelerinde çok sayıda nüshası mevcuttur. Nüshaların adları *Mecma‘-ı Tıb, Mecma‘u’t-Tıb, Mucemma‘u’t-Tıb* şeklindedir. Kitap, Karaman’da doğmuş bir şair tabibin hayat hikâyesinin yanında yaşadığı dönemde sağlıkla ilgili ne tür faaliyetlerin yürütüldüğünü de gözler önüne sermektedir. (Eser hakkında bilgi için Mücahit Akkuş’un 2008 yılında tamamladığı *Siyâhî Karamanî Lârendevî’nin Mecma-ı Tıb Adlı Eseri* başlıklı yüksek lisans tezine bakılabilir.)

Derviş Siyâhî’nin ikinci eseri *Lügat-ı Müşkilât-ı Eczâ* isimli bir ihtisas sözlüğüdür. 1615 yılında tamamlanan eser, yabancı kökenli ilaç isimlerinin Türkçe karşılıklarını ve yararlarını içermektedir. Sözlükte, tedavide kullanılan bitkiler, madenler ve hayvansal ürünlerle çeşitli macunlar, terkipler yazılıdır. İlaçların mahiyeti ve nasıl kullanılması gerektiği hakkında bilgiler de içeren bu eser, ansiklopedik bir sözlük şeklindedir. Kitabın, aralarında Gürcistan Bilimler Akademisi Kütüphanesi de olmak üzere 10’dan fazla nüshası vardır. (Eser hakkında ayrıntılı bilgi için Sibel Murad’ın 2009 yılında bitirdiği *Lügat-ı Müşkilât-ı Eczâ Derviş Siyâhî Lârendevî* başlıklı yüksek lisans tezine bakılabilir.)

Dünyanın büyük bir “genel salgın” (pandemi) ile mücadele ettiği dönemde hepimiz tıp biliminin ve insan sağlığının ne kadar önemli olduğunu bir kez daha müşahede ettik. Üniversitemiz de geçen yıl Tıp Fakültesine kavuştu. Süreçte emeği geçen, katkısı olan herkese teşekkür borçluyuz. Bir şükran borcumuz da tarihte zor şartlar altında hekimlik vazifesi icra ederek insan neslinin bugünlere ulaşmasında hizmeti olan kişilere var. Yukarıda isimlerini saydığımız üç hekim bunlardan yalnızca birkaçı. Karamanlı ünlü hekimler Mahbûb Çelebi, oğlu Beşir Çelebi ve Derviş Siyâhî’nin isimlerinin unutulmaması en büyük temennimiz. Ruhları şad olsun.

Halk içinde muteber bir nesne yok devlet gibi
Olmaya devlet cihanda bir nefes sıhhat gibi

Muhibbi (Kanuni Sultan Süleyman)

Karaman'ın Tabiat Elçisi Prof. Dr. Hikmet Birand'ın Yeryüzünü Adımlayan Gözlemleri

Arş. Gör. Şükrü Can BALTA
KMÜ Edebiyat Fakültesi Türk Dili ve Edebiyatı Bölümü

Bitki sosyolojisi bilim dalının ülkemizdeki kurucusu olan Birand, çevrenin tüm unsurlarına derin bir muhabbet beslemektedir.

Küresel bir salgın tecrübe ederken aklı başında fertler olarak mevcut kriz üzerinde düşünmek zorundayız. İnsan, günümüzde iki uç noktada gezinmekte. Sınırları olabildiğince aşıp tabiatın iç organlarının tamamına girmede bir beis görmeyenler olduğu gibi, dış dünyayla aralarına keskin mesafeler alıp granitten duvarlar örenler de bulunmakta. Her iki durumda da fıtratımızla uyuşmayan yönelişler var. Bu minvalde, insanın çevreyle olan münasebetini irdelerken Karaman'da dünyaya gelen Hikmet Birand'ın meseleye dair dikkatlerini ve düşüncelerini zikretmek ufuk açıcı olabilir. Bitki sosyolojisi bilim dalının ülkemizdeki kurucusu olan Birand, çevrenin tüm unsurlarına derin bir muhabbet beslemektedir. Kaleme aldığı *Anadolu Manzaraları* ve *Alıç Ağacı ile Sohbetler* adlı eserlerinde, biyoloji ve botaniğe dair kuramsal bilgileri mümkün olduğunca anlaşılır bir üslupla dile getirir. Birand'ın nevi şahsına münhasır dil düzeni, muhatap aldığı okur kitlesinin çeşitlilik göstermesine yardımcı olmaktadır. Nitekim yazar, ekosistemde cereyan eden günlük yaşantıları, bir belgeselci dikkatiyle anlatır. Fotosentez, tozlaşma, çimlenme benzeri doğa olaylarını tarif ederken farklı bitki ve ağaç türleriyle (akçiğdem, alıç ağacı vb.) gerçekleştirdiği sohbetler, Birand'ın nazarında bitki ve hayvanların saygınlığını da ortaya koymaktadır. Hikmet Birand'a göre her bitki ve hayvan türünün kendine has bir mizacı, kişiliği vardır. Sözgelimi, Karaman koyunundan bahsederken dile getirdiği *"Lakin bu koyunlar, bilseniz, ne kadar da kibardırlar. Güzün ne kadar çelebi iseler baharda o kadar şımarık, o kadar hercaidirler"* (Birand, 2008: 15) cümlesi, çevreye karşı farklı bir bakış açısı geliştirdiğini göstermektedir. Benzer biçimde ağaçları, *"tabiatın, bitkinin teknik ve sanat zekâsının başarabildiği güzel ve olgun varlık"* (s.71) şeklinde tanımlayarak ağaçlarla insanlar arasında birçok açıdan benzer hususların bulunduğunu düşünmektedir.Yazara göre her ağacın özünde ayrı bir kişiliği vardır.

Hikmet Birand'ın neşrettiği eserlerin birçok bölümünde İç Anadolu coğrafyasına has sembolik mekânlara ve sosyal yaşamdan izlere rastlamak mümkündür. Yaptığı bir tren yolculuğu esnasında güzergâhtaki dağlara dikkat kesilen Birand, aşina olduğumuz yer şekillerine dair kısa ve doyurucu bilgiler verir: *"İşte Çakırdağı; şu öteki ovanın ortasından birdenbire yükseliveren de Karadağ'dır. Bunun çatısı koyu andezitlerden olduğundan benzi karayağızdır da onun için adı Karadağ." (*s.12). İç Anadolu, biraz da stepler yurdudur. Sonsuzluk hissi uyandıran bu arazilere karşı felsefi ve sosyolojik çıkarımlar yapan yazar, stepte, insanın dost ve düşmanını uzak mesafelerden görebildiğine dikkat çekerek tarihte birçok milletin stepleri daha güvenilir gördüğü için söz konusu yerleri mesken olarak seçtiğini zikreder. Birand, Orta Anadolu köy evlerine duyduğu hayranlığı da gizlemez. Nitekim bu evlerde, gösteriş ve ihtişam barınmaz. Sade ve coğrafya şartlarına uygun bir yapıda inşa edilen Orta Anadolu köy evleri, ne tabiatı ne de gözü yormaktadır. Memleketin tüm unsurlarıyla bir güzellik timsali olduğunu hatırlatan Birand, var olan intizamı örselememek için çevrenin tüm unsurlarına saygı duyulması ve bu hususta bilinçli hareket edilmesi gerektiğini vurgular ve sözü ormanların hayati işlevine getirir. Ormanlarda muazzam bir hayatta kalma yarışı vardır. Boylanan her fidan, sporcu bir gençliktir. Dahası ormanlar, salt kereste ve odun ihtiyacını karşılayan bir fabrikadan çok daha fazlasıdır. Ormanlar havayı temizler, selleri önler, çay ve dereleri besler, kurak ve kıtlığın önüne set çeker, toprak kaymasını engeller. Fakat bilinçlenilmesi gereken en kritik nokta ise ormanların bir ağaç tarlası, toprağının da tarım toprağı olmadığını fark etmek ve anlatmaktır. Dolayısıyla orman toprağına (humus) kanıp her ormanı bilinçsizce tarıma açmak, sürecin sonucunda orman kaybıyla ve tarımda verimsizlikle sonuçlanacaktır.

Çoğu çevre araştırmacısı, Hikmet Birand'ın
deneme düsturuyla kaleme aldığı yazılarını "doğa yazını" sınıfına dahil eder.
Birand, bu yönüyle Türk edebiyatında da yeni bir kanalın açılmasına ve
yaygınlaşmasına yardımcı olmuştur.

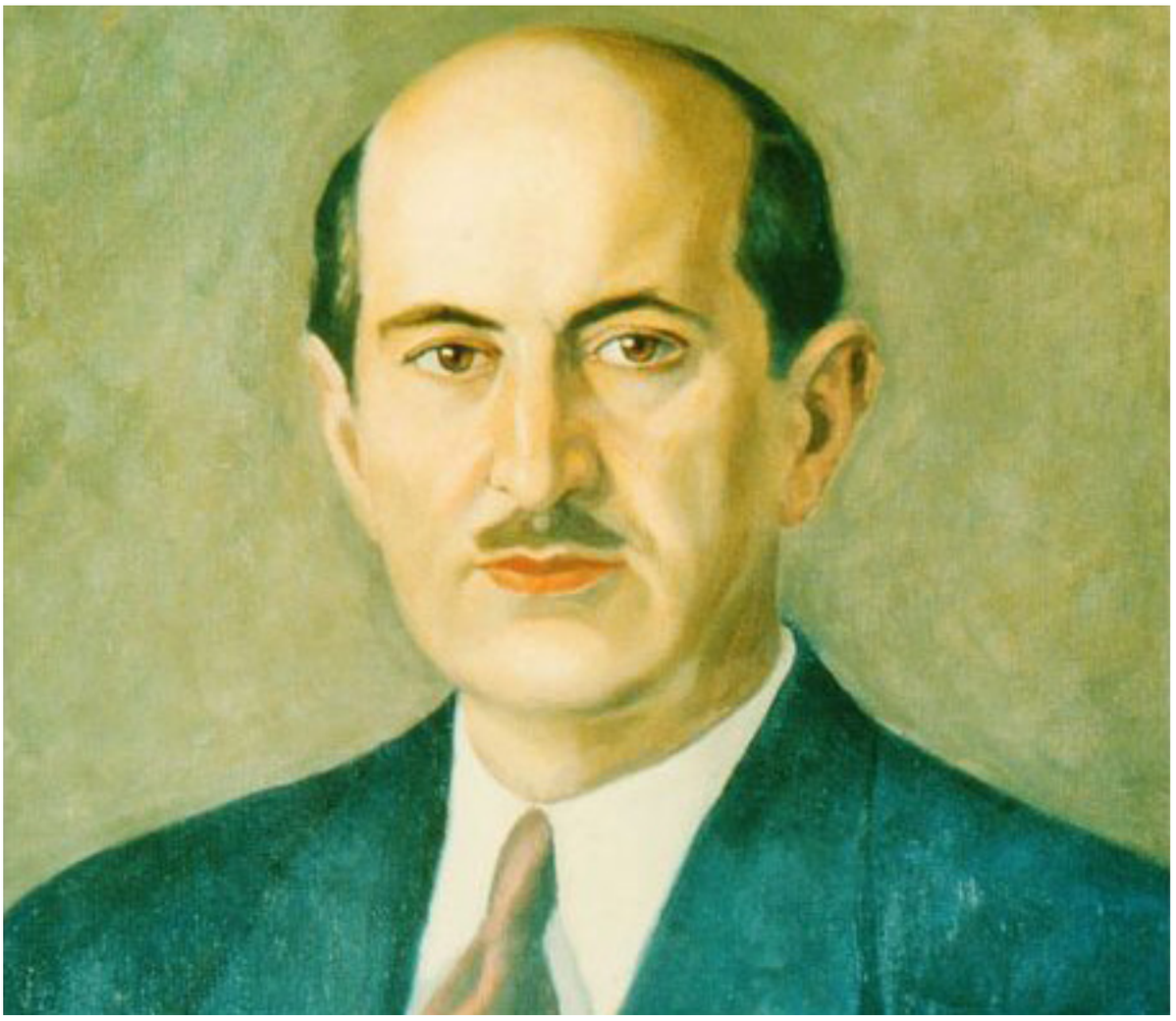

Çoğu çevre araştırmacısı, Hikmet Birand'ın deneme düsturuyla kaleme aldığı yazılarını "doğa yazını" sınıfına dahil eder. Birand, bu yönüyle Türk edebiyatında da yeni bir kanalın açılmasına ve yaygınlaşmasına yardımcı olmuştur. 1956 yılında, *"Bizde konusu memleketin taşı toprağı, otu ağacı, denizi, dağı, hepsi birden memleket tabiatı ve herkese açık olan yazılmıyor"* (s.II) diyerek hayıflanan yazar, bilhassa memleketin biyolojik ve ekolojik dokusunu bilen ve bu hayatiyeti anlatan bir edebiyata duyulan ihtiyacı dile getirir. Tabiatta engin ve sağaltıcı bir ruh hâkimdir. Birand'ın nazarında tabiatla içli dışlı olan insan, dünyanın bunaltıcı hayhuyundan, bencil kaygılarından, sıkıcı darlığından kurtulur; sadece o külfetsiz, gösterişsiz, sessiz büyüklükle karşı karşıyadır. İnsan, o büyüklük içindeki yalnızlıkta kendini bulur, varlığının özündeki asilliği anlar ve kendini erdemliğe adar (Birand, 1996: 4). Kurulan uygarlıklar, modern insanı tabiattan koparsa dahi, yazara göre insanda daima o eski bağlılığın özlemi vardır. Nitekim minimal alanlarda yada hobi bahçelerinde, evlerde saksı içinde tabiattan bir parça bulundurulması, var olan bu özlemin dışavurumudur. Nihayetinde insanın ekranlardan aldığı haz, sınırlıdır. Müşahhas olan insanın fıtratı, çevreyi somut olarak algılamaya yöneliktir. Bize düşen, tabiatın bir kayboluş değil, daima manevi buluşların kucağı olduğunu sadece felaket esnasında anımsamamaktır. Bu sabitenin solmaz bir kıymet ve eşsiz bir mozaik olduğunu fark ettiğimizde kimyamızdaki dünyayı güzelleştirme içgüdümüz harekete geçecektir.

Kaynakça

Birand, Hikmet, (1996), Alıç Ağacı ile Sohbetler, Tübitak Yayınları, Ankara.

Birand, Hikmet, (2008), Anadolu Manzaraları, Tübitak Yayınları, Ankara.

KORONAVİRÜS RİSKİNE KARŞI 14 KURAL

Bilgi için: www.saglik.gov.tr

1. Ellerinizi sık sık su ve sabun ile en az 20 saniye boyunca ovarak yıkayın.
2. Soğuk algınlığı belirtileri gösteren kişilerle aranıza en az 3-4 adım mesafe koyun.
3. Öksürme veya hapşırma sırasında ağız ve burunu tek kullanımlık mendille kapatın. Mendil yoksa dirseğin iç kısmını kullanın.
4. Tokalaşma, sarılma gibi yakın temaslardan kaçının.
5. Ellerinizle gözlerinize, ağzınıza ve burnunuza dokunmayın.
6. Yurt dışı seyahatlerinizi iptal edin ya da erteleyin.
7. Yurt dışından dönüşte ilk 14 günü evinizde geçirin.
8. Bulunduğunuz ortamları sık sık havalandırın.
9. Kıyafetlerinizi 60-90°C'de normal deterjanla yıkayın.
10. Kapı kolları, armatürler, lavabolar gibi sık kullandığınız yüzeyleri su ve deterjanla her gün temizleyin.
11. Soğuk algınlığı belirtileriniz varsa yaşlılar ve kronik hastalığı olanlarla temas etmeyin, maske takmadan dışarı çıkmayın.
12. Havlu gibi kişisel eşyalarınızı ortak kullanmayın.
13. Bol sıvı tüketin, dengeli beslenin, uyku düzeninize dikkat edin.
14. Düşmeyen ateş, öksürük ve nefes darlığınız varsa, maske takarak bir sağlık kuruluşuna başvurun.

TÜRKİYE CUMHURİYETİ
SAĞLIK BAKANLIĞI

KORONAVİRÜS ALACAĞINIZ TEDBİRLERDEN DAHA GÜÇLÜ DEĞİLDİR.

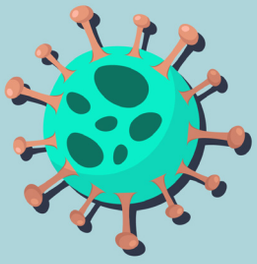

Tüm dünyayı ve ülkemizi etkisi altına alan koronavirüs (Kovid-19) salgını hayatlarımızın pekçok boyutuna etki ederek başta iş, eğitim-öğretim ve sosyal yaşantımız olmak üzere birçok rutinimizi değiştirdi.

Üniversiteler olarak bu küresel salgınla öğrencilerimizin eğitim-öğretim süreçlerini aksatmadan mücadele edebilmek amacıyla mart ayından itibaren uzaktan öğretime geçtik. Akademik ve idari personelimizin üstün gayretleri, öğrencilerimizin derslerine devam konusunda gösterdiği yüksek istekleri neticesinde bu süreci başarıyla geçirmiş bulunmaktayız.

Bu zorlu ve ehemmiyetli dönemde maalesef mezuniyet törenlerimizi de düzenleyememiş olmanın burukluğu içerisindeyiz. Ancak tüm fiziksel uzaklıklara rağmen gönüllerimiz, hepsi birbirinden değerli gençlerimizle bir olmaya devam edecektir.

Üzerlerine düşen görev ve sorumlulukları eksiksiz yerine getirerek üniversitemizden başarıyla mezun olan tüm öğrencilerimizi tebrik ediyor, şahsım ve KMÜ ailesi adına kendilerine sevdikleriyle birlikte sağlıklı, mutlu ve aydınlık bir ömür temenni ediyorum.

Ülke ve insanlık olarak güzel günlere hep birlikte ulaşmak dileğiyle..
Selametle ve sağlıcakla kalın..

Prof. Dr. Mehmet AKGÜL
Rektör

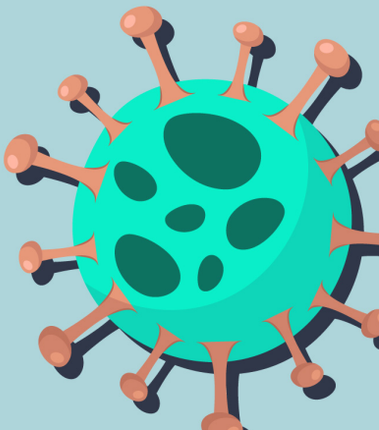

www.kmu.edu.tr/bizbize
bizbize@kmu.edu.tr